

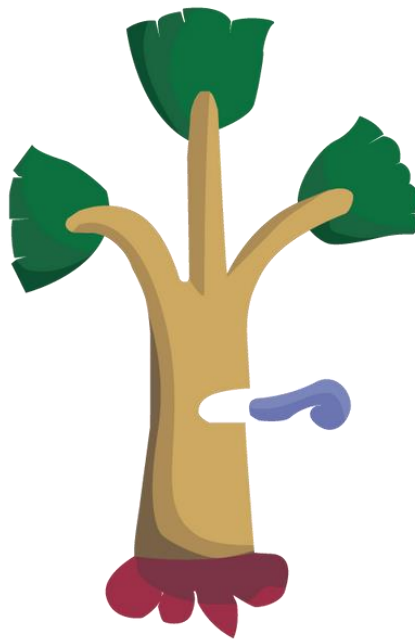

Síntesis Estadística Municipal 2022.



Cuernavaca

ÍNDICE

Contenido

| | | |
|-------|---|----|
| 1. | Situación geográfica | 1 |
| 1.1 | Definición etimológica | 3 |
| 1.2 | Fisiografía..... | 3 |
| 1.3 | Clima..... | 6 |
| 2. | ODS (Objetivos de Desarrollo Sostenible) de la Agenda 2030..... | 8 |
| 2.1 | Gráficas sobre indicadores de la Agenda 2030..... | 9 |
| 3. | Población | 13 |
| 3.1 | Proyecciones de población | 17 |
| 3.2 | Natalidad y fecundidad | 18 |
| 3.2.1 | Condición de la madre | 19 |
| 3.2.2 | Hogares | 22 |
| 3.2.3 | Cobertura en servicios de salud | 24 |
| 3.3 | Vivienda | 25 |
| 4. | Pobreza y carencias sociales | 27 |
| 5. | Índice de Marginación..... | 29 |
| 6. | Índice de Desarrollo Humano | 33 |
| 7. | Aspectos económicos..... | 35 |
| 8. | Educación..... | 39 |
| 9. | Etnicidad | 39 |
| 10. | Población que se auto reconoce afromexicana o afrodescendiente..... | 40 |
| 11. | Seguridad..... | 41 |

1. Situación geográfica

El municipio de Cuernavaca se encuentra ubicado al noroeste del estado de Morelos y tiene una extensión territorial de 199.7 Km², que representa el 4.1 % de la extensión territorial del estado. Se localiza geográficamente al norte a una latitud de 19°01'29", al sur a 18°50'31", al este a una longitud de -99°10'50" y -99°20'31" al oeste.

El municipio colinda al norte con el municipio de Huitzilac, al este con los municipios de Tepoztlán y Jiutepec, al sureste con los municipios de Emiliano Zapata y Temixco y al suroeste con el municipio de Miacatlán, al oeste limita con el Estado de México.

MAPA 1. Situación geográfica

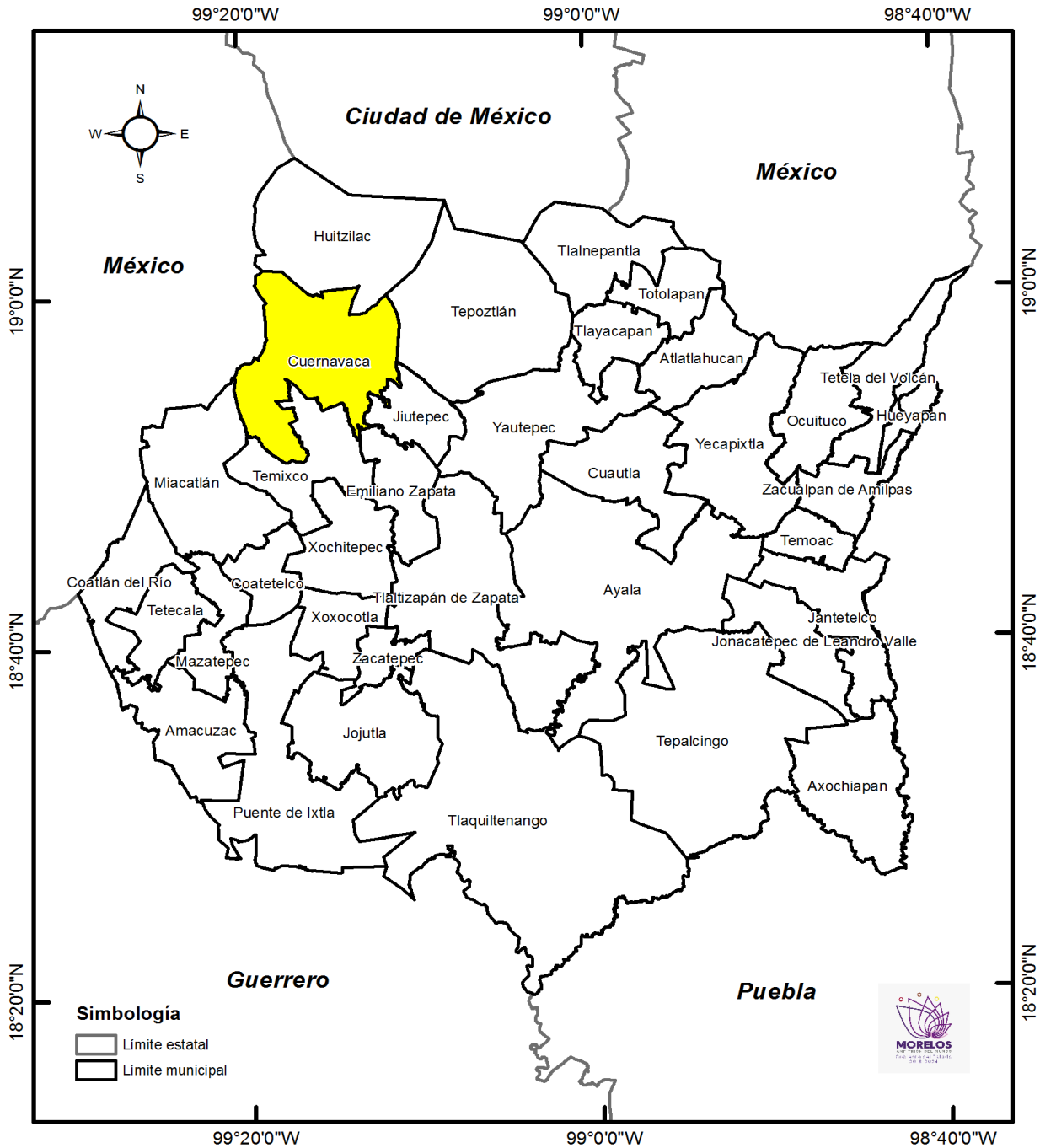

Fuente: Secretaría de Hacienda. Dirección General de Planeación Participativa e Información Estratégica. Con datos del Marco Geoestadístico 2020, del INEGI.

1.1 Definición etimológica

La ciudad fue fundada por los tlahuicas, una de las siete tribus nahuatlacas, aunque por todo el estado de Morelos hay vestigios de asentamientos previos de grupos olmecoides y toltecas.

La palabra Cuernavaca proviene del vocablo Cuauhnhuac, el cual tiene tres diferentes significados:

- Según la versión aceptada por el H Ayuntamiento: Cuauhnhuac proviene de cuauhtl (árbol) y nahuac (junto) = "junto a los árboles".
- De acuerdo a la versión Toponimia de Oaxaca Cuauh-nahua-c: Ccuauhtl (árbol) nahuac (alrededor, rodeado de) c ó ca (en) = "en lo rodeado de árboles".
- Para el Lic. Cecilio A. Róbelo y sus nombres geográficos Cuauh-nahua-c:Cuauhtl (árbol) nahuac (cerca o junto) = "cerca o junto a los árboles".

1.2 Fisiografía

El municipio de Cuernavaca se encuentra ubicado dentro de la provincia del Eje Neovolcánico (Lagos y volcanes de Anáhuac). Esta provincia se puede describir como una acumulación de estructuras volcánicas de diversos tipos, originada en numerosos y sucesivos episodios volcánicos que se iniciaron a mediados del Terciario y continuaron hasta el presente.

La provincia Sierra Madre del Sur (sierra y valles guerrerenses) es una de las más complejas y a la vez menos conocidas del país, tiene una litología en la que las rocas intrusivas cristalinas (especialmente los granitos) y las metamórficas cobran mayor importancia que en las del norte.

La Subprovincia Lagos y Volcanes de Anáhuac es la mayor de las 14 subprovincias del Eje Neovolcánico, y consta de sierras volcánicas y grandes aparatos individuales que alternan con amplias llanuras.

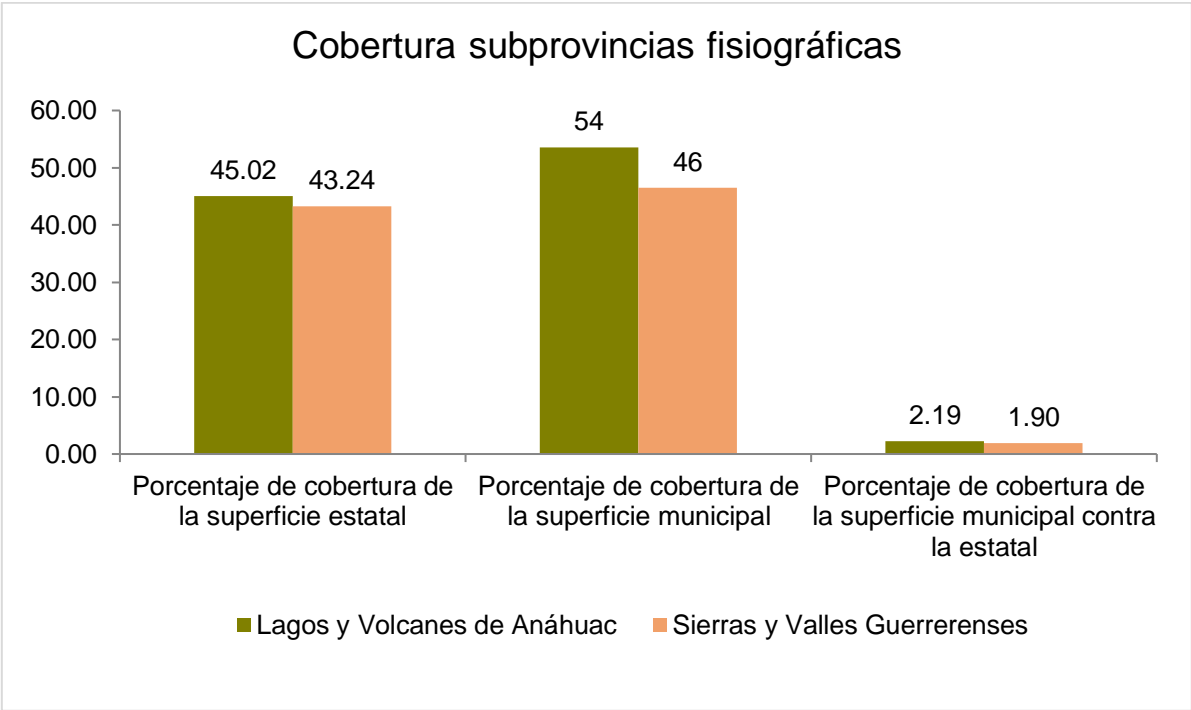

Fuente: Secretaría de Hacienda. Dirección General de Planeación Participativa e Información Estratégica. Con conjunto de datos vectoriales esc. 1:1000 000, INEGI.

MAPA 2. Fisiografía

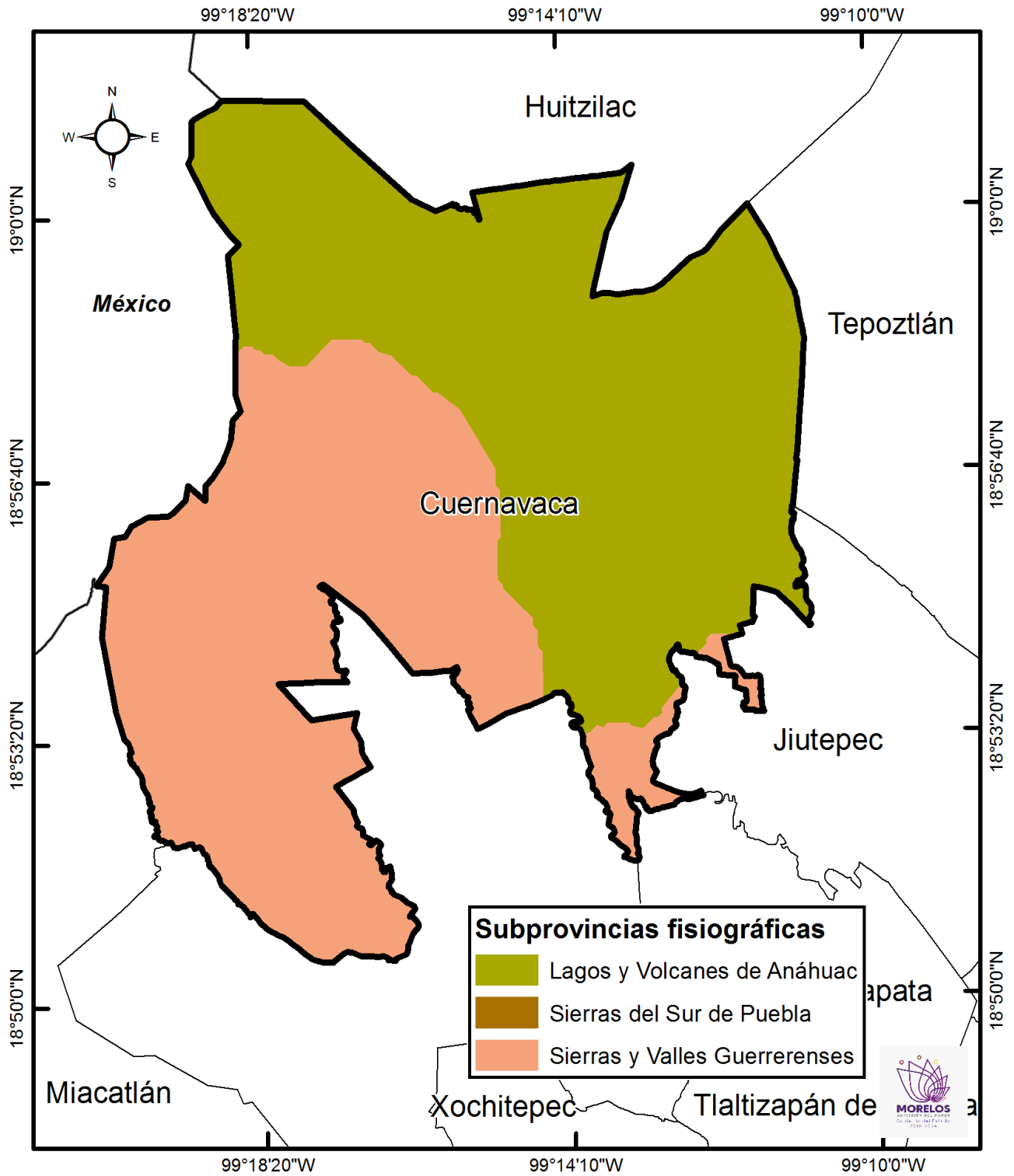

Fuente: Secretaría de Hacienda. Dirección General de Planeación Participativa e Información Estratégica. Con conjunto de datos vectoriales esc. 1:1000 000, INEGI.

1.3 Clima

En el municipio de Cuernavaca predominan 3 tipos de clima: en la parte norte clima Templado subhúmedo (31%), en la zona central clima semi cálido subhúmedo (66%) y en el suroeste clima Cálido subhúmedo (2%).

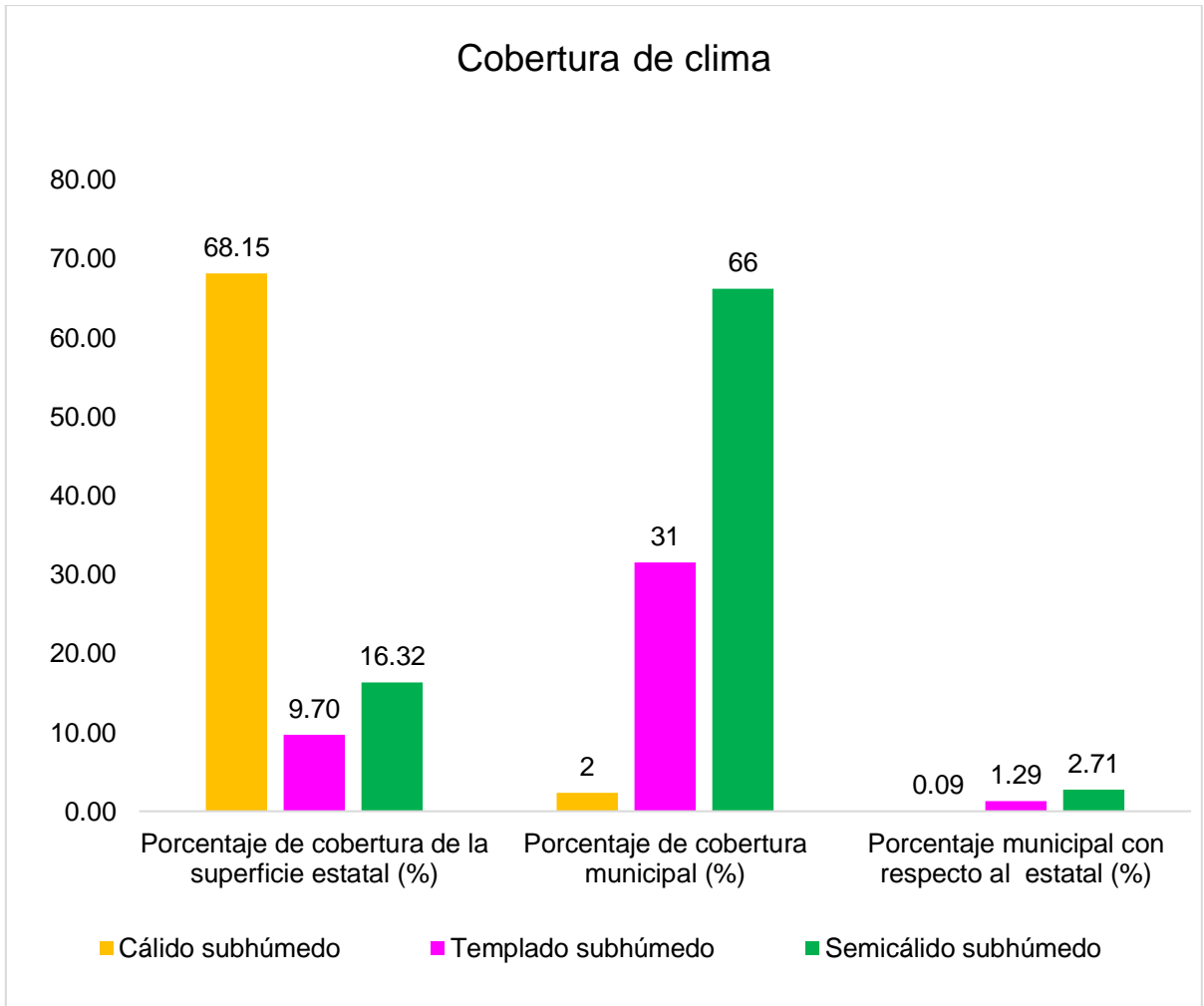

Fuente: Con conjunto de datos vectoriales escala 1:1000 000, INEGI.

MAPA 3. Clima

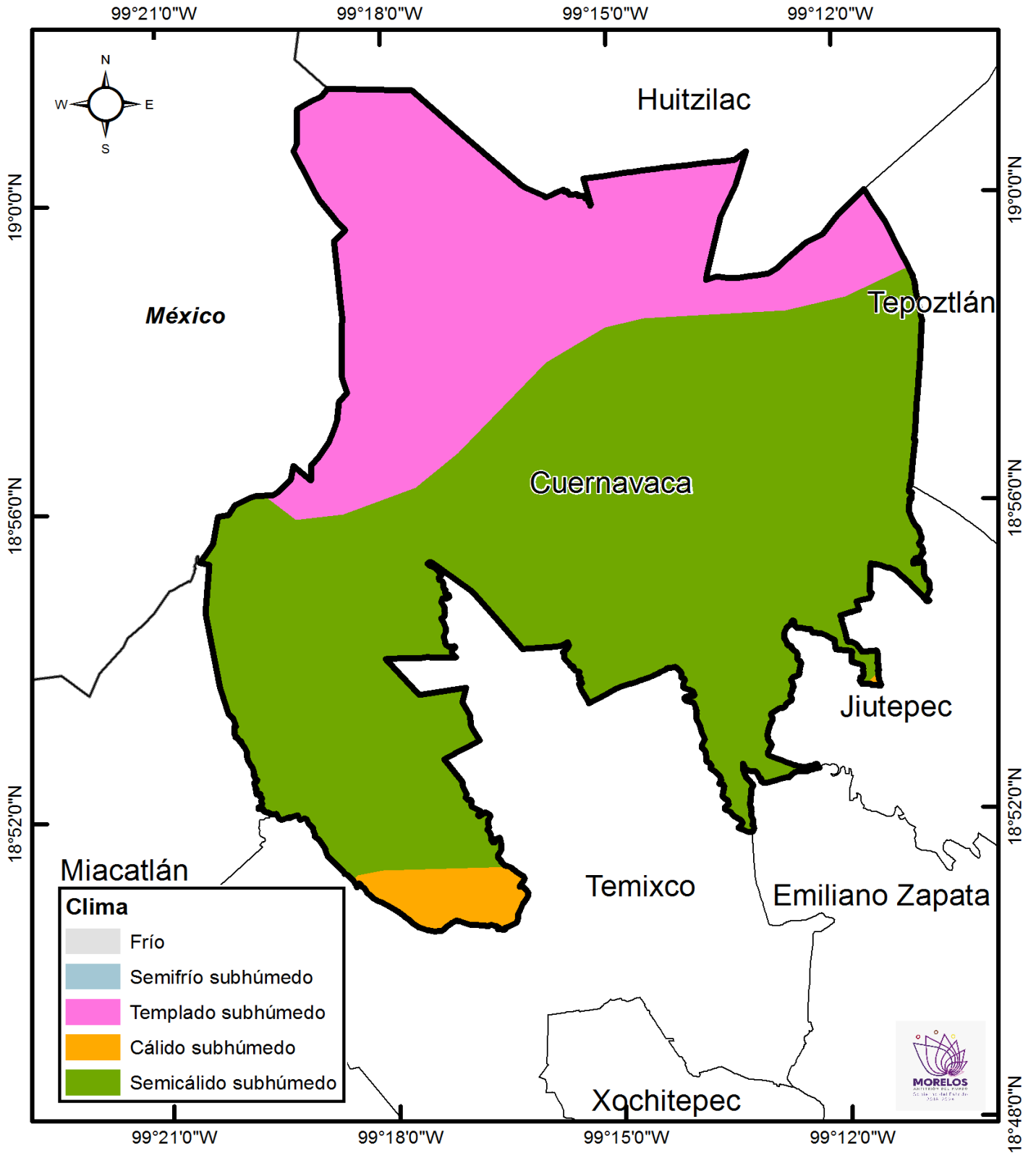

Fuente: Con conjunto de datos vectoriales escala 1:1000 000, INEGI.

2. ODS (Objetivos de Desarrollo Sostenible) de la Agenda 2030.

El 25 de septiembre de 2015 los 193 Estados Miembros de las Naciones Unidas, adoptaron la Agenda 2030 para el Desarrollo Sostenible: un plan de acción mundial compuesto por 17 objetivos de desarrollo sostenible y de 169 metas, cuyo propósito es poner fin a la pobreza, luchar contra la desigualdad y hacer frente al cambio climático para el 2030.

La Agenda 2030 es un plan de acción mundial a favor de las personas, el planeta y la prosperidad, basado en 17 Objetivos de Desarrollo Sostenible (ODS), que tiene por objeto asegurar el progreso social y económico sostenible en todo el mundo y fortalecer la paz universal dentro de un concepto más amplio de la libertad.



La Agenda 2030 presenta una perspectiva integral y multidimensional para enfrentar mejor los desafíos en los municipios. Al ser la unidad territorial básica y conocer las necesidades más inmediatas de la población, los municipios son clave para poder cumplir con la agenda y ofrecer mejores soluciones a los problemas a partir de sus competencias y atribuciones.

Cada uno de los objetivos de la agenda, están direccionados a los sectores que deben ser atendidos a favor de las personas y el planeta; los cuales identificaremos dentro de los indicadores.

2.1 Gráficas sobre indicadores de la Agenda 2030.



Fin de la pobreza

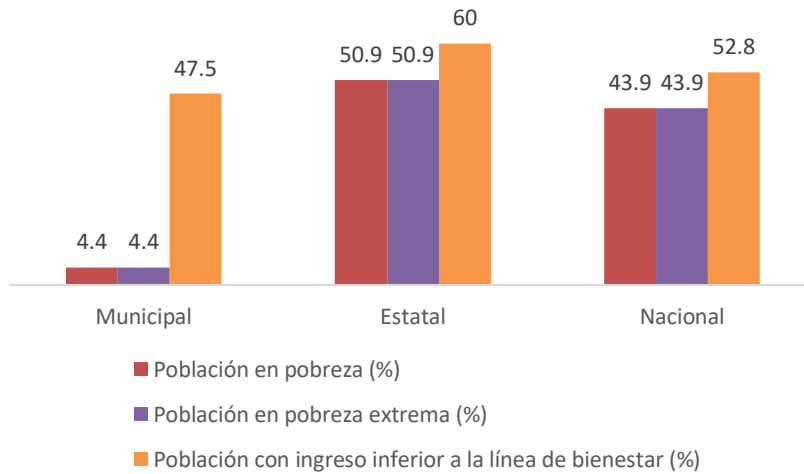

Fuente: Plataforma de Análisis para el Desarrollo/Plataforma de las Naciones Unidas para el Desarrollo. <https://pad.undp.org.mx/#/infographi>



Hambre cero

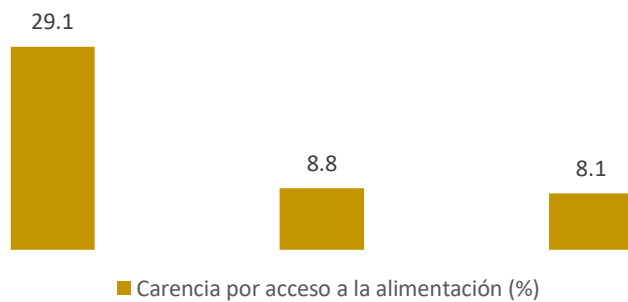

Fuente: Plataforma de Análisis para el Desarrollo/Plataforma de las Naciones Unidas para el Desarrollo. <https://pad.undp.org.mx/#/infographic>



Salud y bienestar

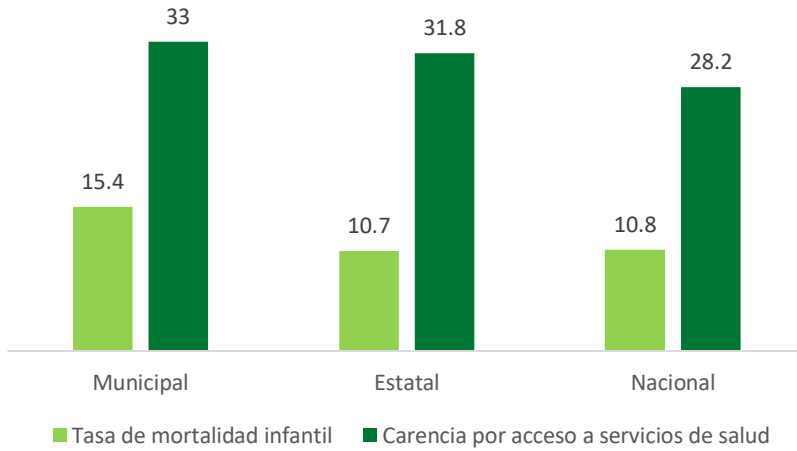

Fuente: Plataforma de Análisis para el Desarrollo/Plataforma de las Naciones Unidas para el Desarrollo. <https://pad.undp.org.mx/#/infographic>



Educación de calidad

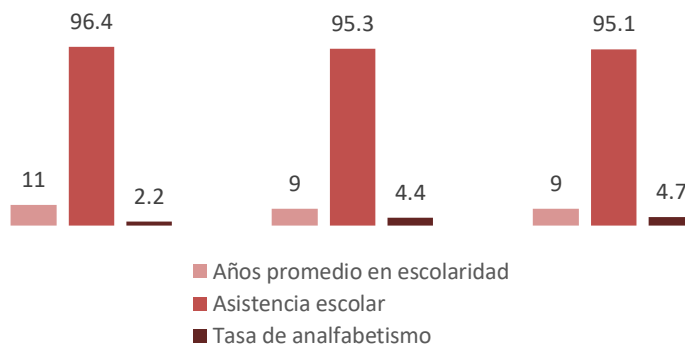

Fuente: Plataforma de Análisis para el Desarrollo/Plataforma de las Naciones Unidas para el Desarrollo. <https://pad.undp.org.mx/#/infographic>



Agua limpia y saneamiento

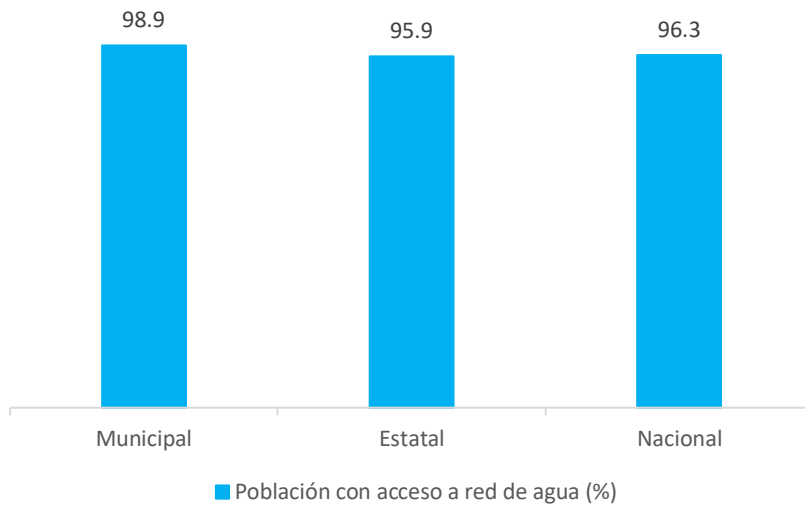

Fuente: Plataforma de Análisis para el Desarrollo/Plataforma de las Naciones Unidas para el Desarrollo. <https://pad.undp.org.mx/#/infographic>



Energía asequible y no contaminante

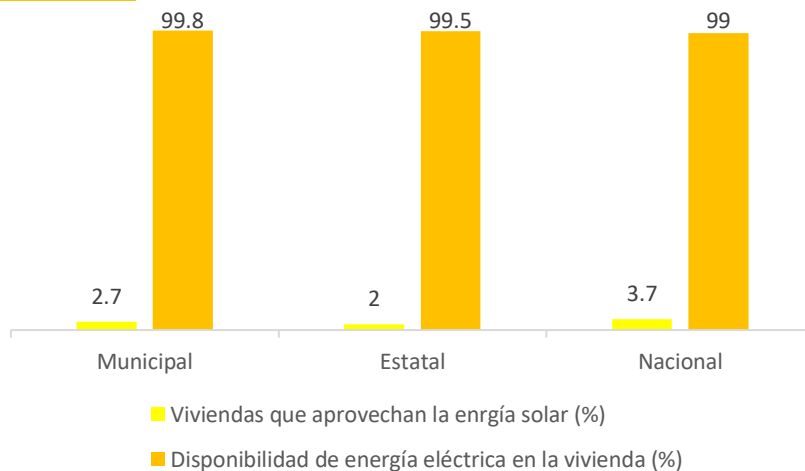

Fuente: Plataforma de Análisis para el Desarrollo/Plataforma de las Naciones Unidas para el Desarrollo. <https://pad.undp.org.mx/#/infographic>



Industria, innovación e infraestructura

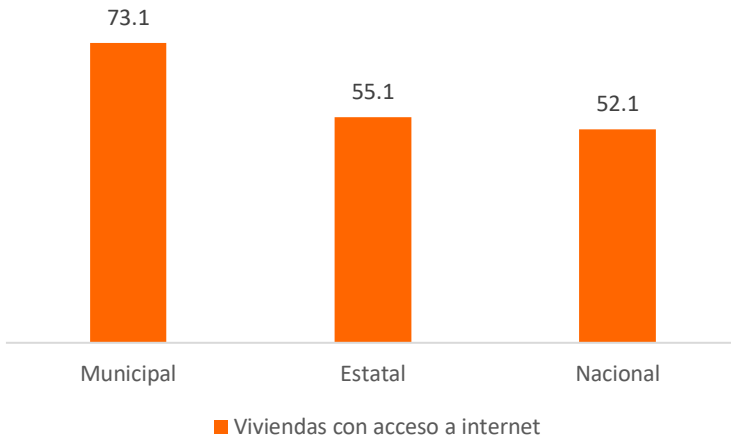

| UNIDADES ECONÓMICAS | |
|---------------------|-----------|
| Municipal | 22,836 |
| Estatal | 96,462 |
| Nacional | 5,081,130 |

Fuente: Plataforma de Análisis para el Desarrollo/Plataforma de las Naciones Unidas para el Desarrollo. <https://pad.undp.org.mx/#/infographic>



Reducción de las desigualdades

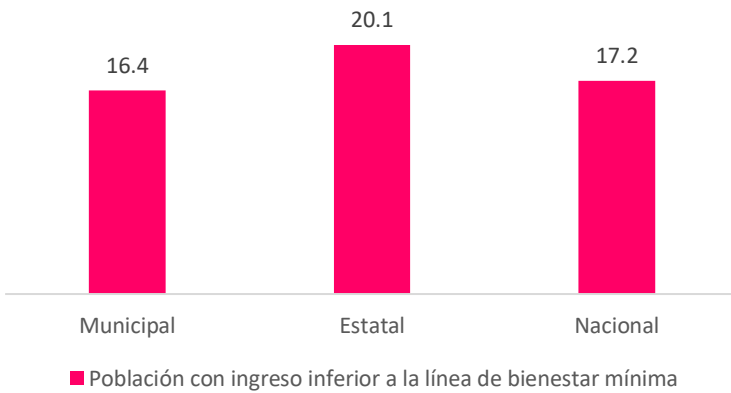

| Índice de Gini | |
|----------------|-------|
| Municipal | 0.412 |
| Estatal | 0.416 |
| Nacional | 0.450 |

El índice de Gini representa la desigualdad máxima con un 1, en cuyo caso uno solo de los habitantes recibiría el total de los ingresos por salarios. El 0 sin embargo, significa la igualdad total de los ingresos salariales de todos los habitantes.

Fuente: Plataforma de Análisis para el Desarrollo/Plataforma de las Naciones Unidas para el Desarrollo. <https://pad.undp.org.mx/#/infographic>

Producción y consumo responsables

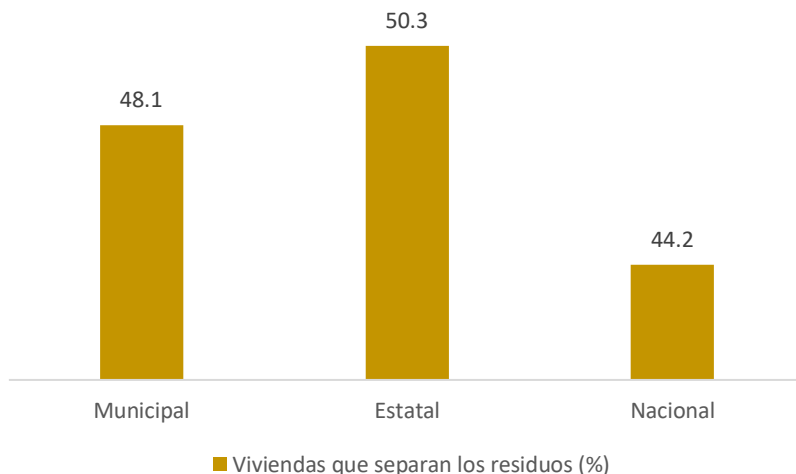

Fuente: Plataforma de Análisis para el Desarrollo/Plataforma de las Naciones Unidas para el Desarrollo. <https://pad.undp.org.mx/#/infographic>

3. Población

De acuerdo al Censo de Población y Vivienda 2020, el municipio cuenta con una población de 376 mil 494 habitantes, cifra que representa 19.2 % de la población de la entidad. Del total de habitantes, 197 mil 278 son mujeres y 179 mil 216 son hombres, representando 52.4% y 47.6% de la población total, respectivamente.

La distribución de la población por grupo de edad se da de la siguiente manera.

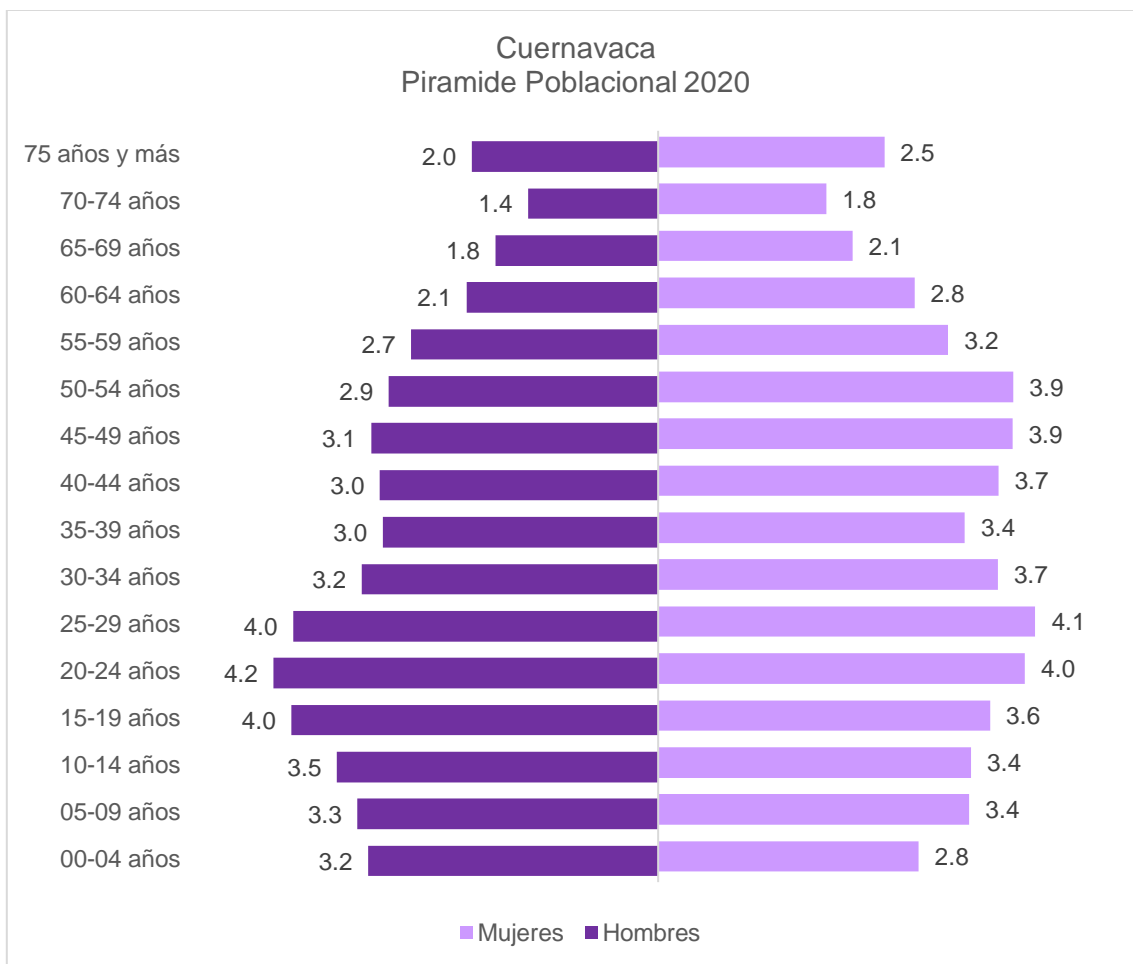

Fuente: Secretaría de Hacienda. Dirección General de Planeación Participativa e Información Estratégica /Secretaría Técnica del COESPO. Con datos del Censo Nacional de Población y Vivienda 2020, INEGI.

Como se aprecia en la gráfica de la Pirámide poblacional, los grupos etarios en donde hay una mayor concentración de hombres y mujeres son los que van de 15 a 29 años.

Por otra parte, si se analiza en grupos de población más amplios, encontramos que la población del municipio se encuentra distribuida en porcentajes similares por grupo de edad, siendo el grupo más pequeño el de 65 años y más (12%).

Cuernavaca, distribución de la población por grupo etario

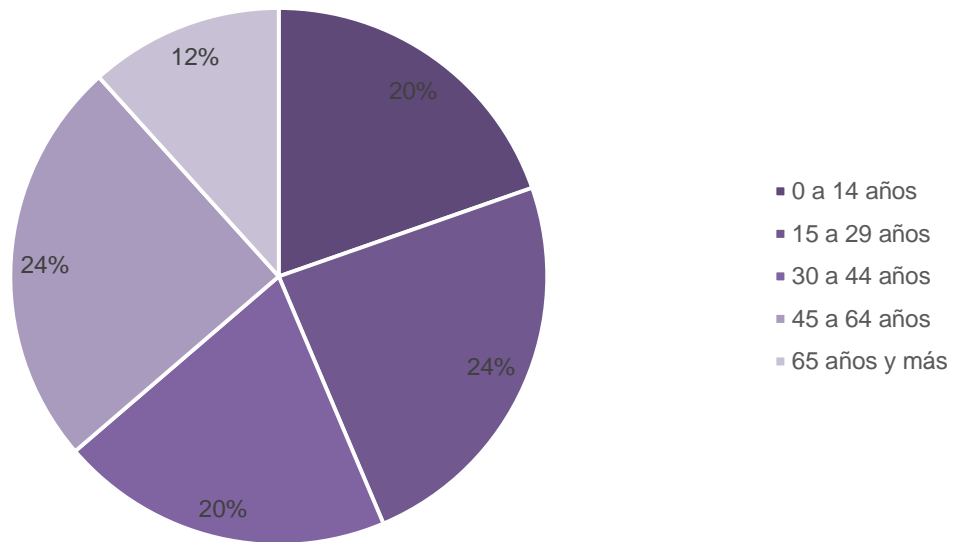

Fuente: Secretaría de Hacienda. Dirección General de Planeación Participativa e Información Estratégica /Secretaría Técnica del COESPO. Con datos del Censo Nacional de Población y Vivienda 2020, INEGI.

MAPA 4. Densidad de población

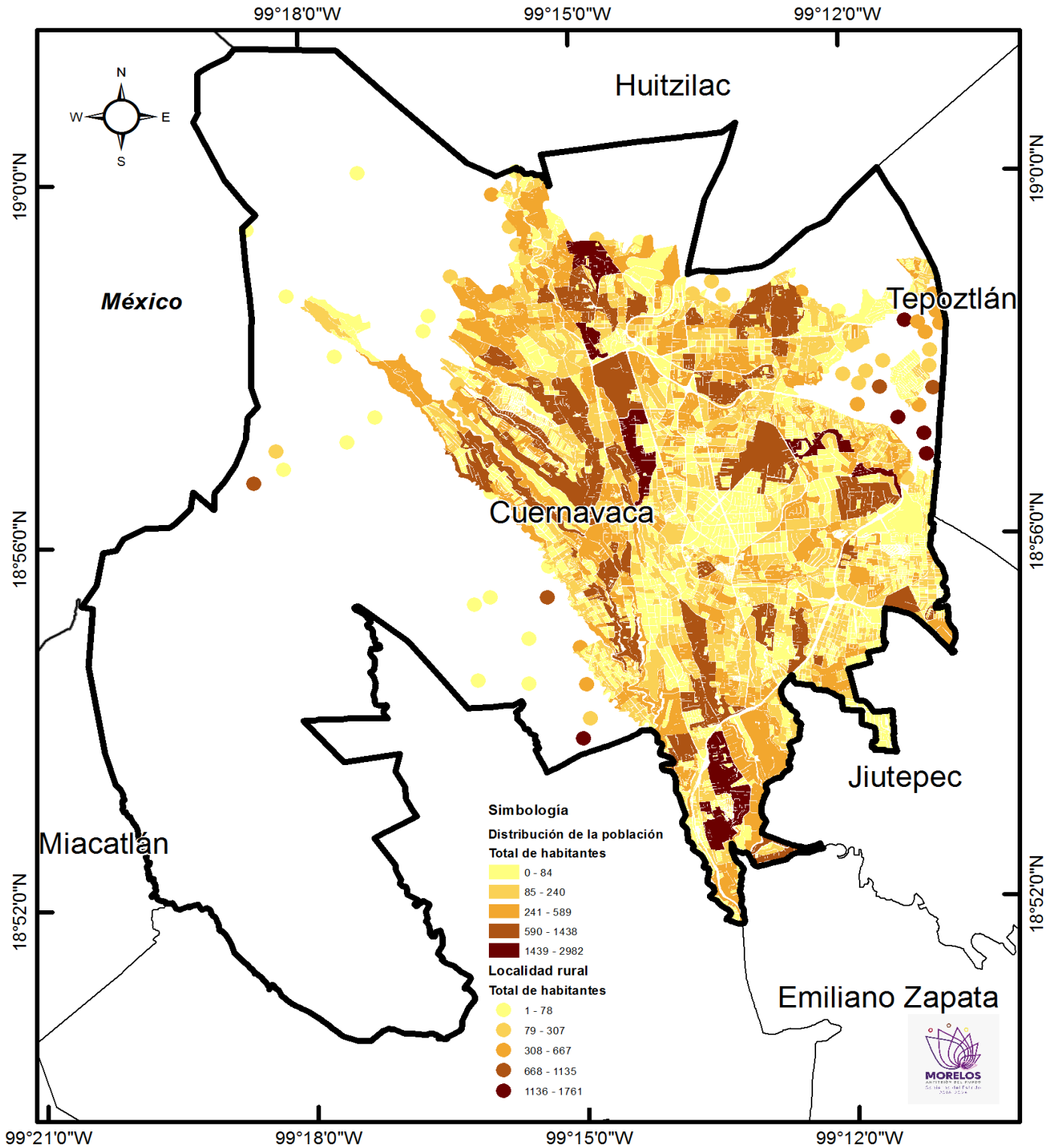

Fuente: Secretaría de Hacienda. Dirección General de Planeación Participativa e Información Estratégica. Con datos del Censo de Población y Vivienda 2020, del INEGI.

3.1 Proyecciones de población

Para 2020, existe una mayor concentración de población en el grupo de edad de 65 y más años tanto en mujeres como en hombres.

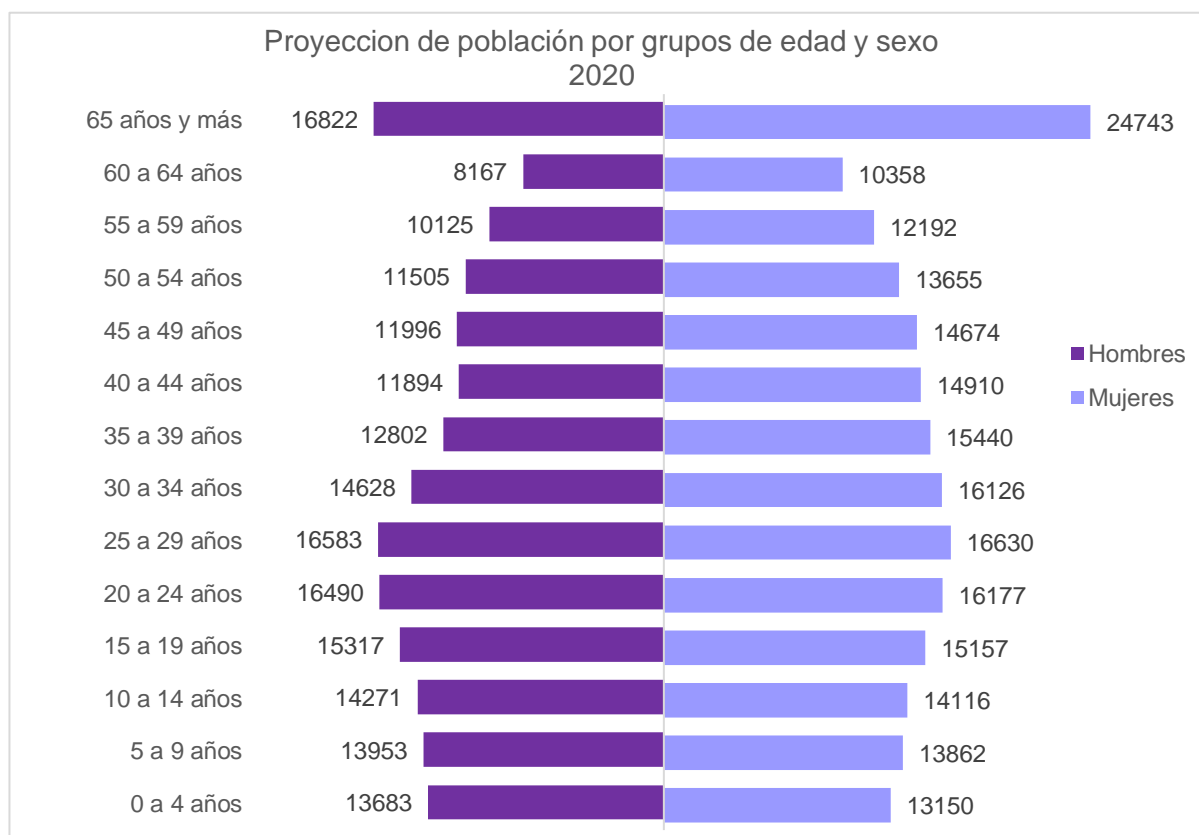

Fuente: Secretaría de Hacienda. Dirección General de Planeación Participativa e Información Estratégica /Secretaría Técnica del COESPO. En base a las Proyecciones de Población Municipal 2015-2030 del CONAPO.

De acuerdo a las proyecciones municipales de Población 2015 – 2030 del Consejo Nacional de Población (CONAPO), para el año 2030 Cuernavaca tendrá 445,848 habitantes, de los cuales 47% serán hombres y 53% mujeres.

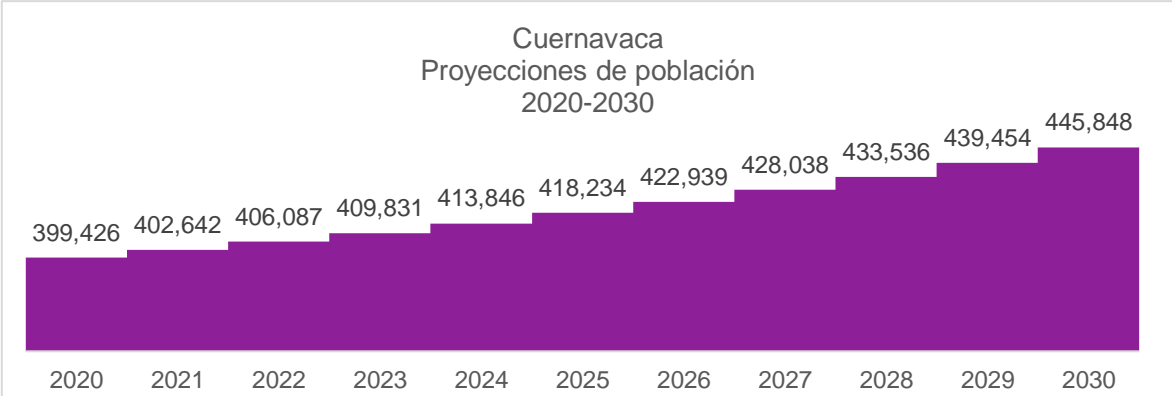

Fuente: Secretaría de Hacienda. Dirección General de Planeación Participativa e Información Estratégica /Secretaría Técnica del COESPO. En base a las Proyecciones de Población Municipal 2015-2030 del CONAPO.

3.2 Natalidad y fecundidad

En el municipio de Cuernavaca, el número de nacimientos ha variado en el periodo reportado, de 2010 a 2011 hubo un incremento significativo del 65% siendo el año 2011 el más representativo con 14 mil 112 nacimientos, a partir de esa fecha se continúa con un descenso de nacimientos hasta el año 2014. A pesar de las reducciones señaladas anteriormente, en el año 2015 hubo un incremento de los nacimientos respecto al año 2014 de 3%, reiniciando nuevamente con el descenso de nacimientos.

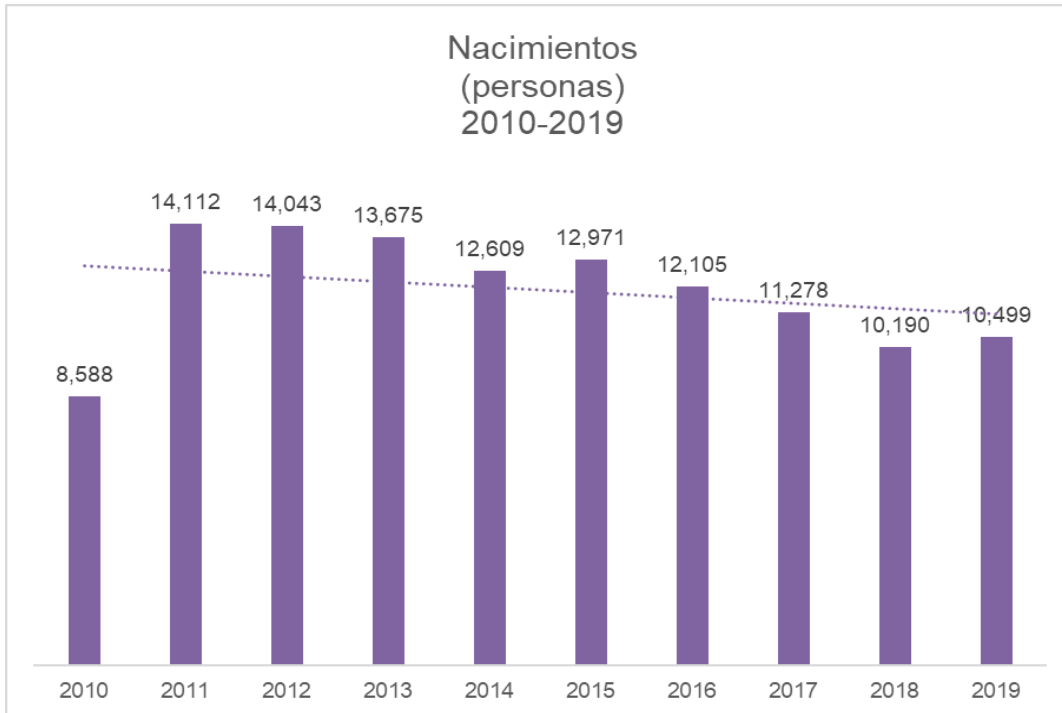

Fuente: Secretaría de Hacienda. Dirección General de Planeación Participativa e Información Estratégica /Secretaría Técnica del COESPO. Con datos de los Registros Administrativos, Estadísticas Vitales de Natalidad, INEGI.

3.2.1 Condición de la madre

En base a los registros de natalidad del INEGI 2019, hubo un total de 10 mil 499 nacimientos de los cuales el 13% son de mujeres adolescentes (de 19 años o menos), 28% en mujeres jóvenes (20 a 24 años) y el 59% en mujeres adultas (25 años en adelante).

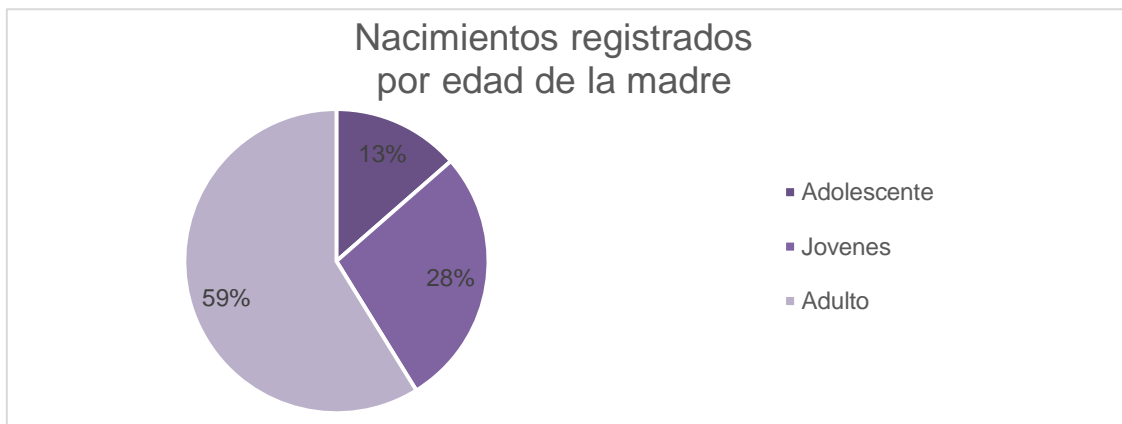

Fuente: Secretaría de Hacienda. Dirección General de Planeación Participativa e Información Estratégica /Secretaría Técnica del COESPO. Con datos de los Registros Administrativos, Estadísticas Vitales de Natalidad, INEGI.



Fuente: Secretaría de Hacienda. Dirección General de Planeación Participativa e Información Estratégica /Secretaría Técnica del COESPO. Con datos de los Registros Administrativos, Estadísticas Vitales de Natalidad, INEGI.

Un aspecto a destacar es que puede observarse la presencia de nacimientos en mujeres en edades muy tempranas (menores de 15 años).

El embarazo en adolescentes se ha convertido en un problema poblacional que amplía las brechas sociales y de género puesto que tiene repercusiones en la salud, educación, proyecto de vida, economía, las relaciones sociales y culturales de las niñas y adolescentes, por ello erradicar el embarazo infantil y prevenir la ocurrencia del embarazo adolescente son objetivos prioritarios.

En base a los registros de natalidad en 2019, 28% de las mujeres que tuvieron un hijo trabajaban, mientras que 67% no trabajan y el 5% restante no lo especifico. A continuación, se presenta el porcentaje de mujeres que tuvieron un hijo según su condición laboral.

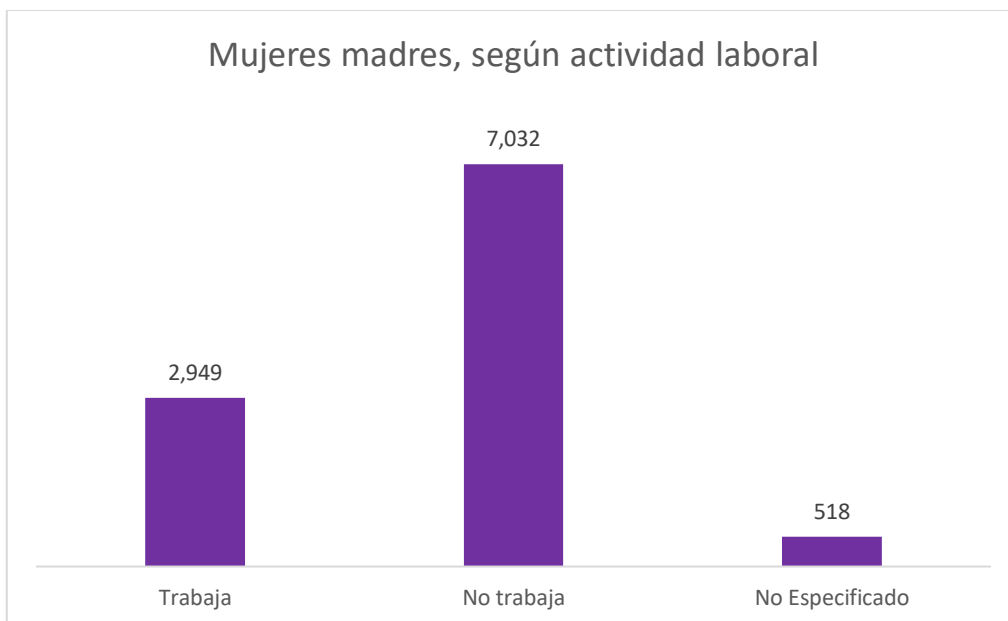

Fuente: Secretaría de Hacienda. Dirección General de Planeación Participativa e Información Estratégica /Secretaría Técnica del COESPO. Con datos de los Registros Administrativos, Estadísticas Vitales de Natalidad, INEGI.

Respecto de los nacimientos registrados por municipio de residencia habitual de la madre, según su nivel de escolaridad, en el año 2019 se registró lo siguiente:

| Porcentaje de madres, según su nivel de escolaridad: | |
|--|-------|
| Sin escolaridad | 0.88 |
| Primaria incompleta | 0.32 |
| Primaria completa | 8.10 |
| Secundaria o equivalente | 33.83 |
| Preparatoria o equivalente | 29.88 |
| Profesional | 21.40 |
| Otra | 0.94 |
| No Especificado | 4.65 |

Fuente: Secretaría de Hacienda. Dirección General de Planeación Participativa e Información Estratégica /Secretaría Técnica del COESPO. Con datos de los Registros Administrativos, Estadísticas Vitales de Natalidad, INEGI.

En cuanto al estado conyugal de la madre en el municipio de Cuernavaca para el año 2019, se tuvieron los siguientes resultados:

| Porcentaje de madres, según su estado conyugal: | |
|---|-------|
| Unión Libre | 38.08 |
| Casada | 28.16 |
| Soltera | 27.78 |
| No Especificado | 5.87 |
| Separada | 0.08 |
| Viuda | 0.02 |
| Divorciada | 0.01 |

Fuente: Secretaría de Hacienda. Dirección General de Planeación Participativa e Información Estratégica /Secretaría Técnica del COESPO. Con datos de los Registros Administrativos, Estadísticas Vitales de Natalidad, INEGI.

Los porcentajes que mayor representación tenían, son las de madres con situación conyugal de unión libre 38%, casadas 28%, solteras 27.7% y el porcentaje restante con menor representación.

3.2.2 Hogares

De acuerdo al Censo Nacional de Población y Vivienda, en 2020 existían en el municipio de Cuernavaca 114,637 hogares, de los cuales 38.5% tienen jefatura femenina y 61.5% jefatura masculina.

Por otra parte, la edad de los jefes de familia oscila, en su mayoría, de entre los 30 y 74 años, sin embargo, el porcentaje de hogares con jefes de familia de entre 50 y 54 años representa el pico más alto con 11.09%. El porcentaje de jefes de familia de 19 años o menos es del 0.01%.

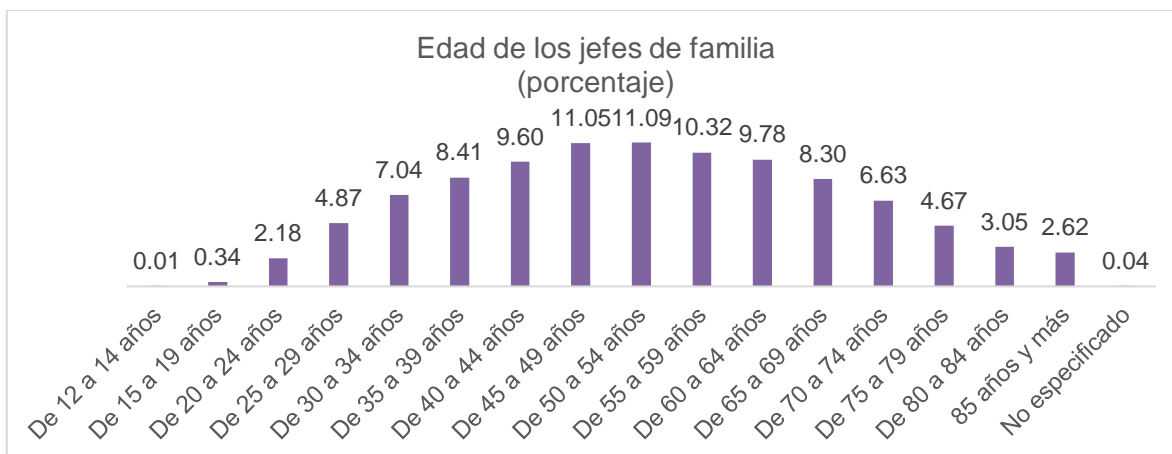

Fuente: Secretaría de Hacienda. Dirección General de Planeación Participativa e Información Estratégica /Secretaría Técnica del COESPO. Con datos de los Registros Administrativos, Estadísticas Vitales de Natalidad, INEGI.

Por otra parte, es importante señalar que 3.6% de los jefes de familia no cuentan con escolaridad alguna, 39.3% tienen educación básica, 20.3% educación media y 36.6% educación superior.

En el municipio de Cuernavaca, 73.8% de los jefes de familia es derechohabiente a algún tipo de servicio de salud.

| CLASE DE HOGAR | | | | | |
|----------------|---------|---------|---------------|---------|---------|
| Familiar | | | No Familiar | | |
| Total | Hombres | Mujeres | Total | Hombres | Mujeres |
| 95,807 | 61,250 | 34,557 | 18,754 | 9,218 | 9,536 |

Fuente: Secretaría de Hacienda. Dirección General de Planeación Participativa e Información Estratégica /Secretaría Técnica del COESPO. Con datos de los Registros Administrativos, Estadísticas Vitales de Natalidad, INEGI.

| TIPO DE HOGAR | | | | | | | | |
|---------------|---------|----------|-----------|-----------------|-------------|-------------|------------------|-----------------|
| Familiar | | | | | No familiar | | | |
| Total | Nuclear | Ampliado | Compuesto | No especificado | Total | Unipersonal | De corresidentes | No especificado |
| 95,807 | 62,238 | 28,774 | 1,754 | 41 | 18,754 | 17,595 | 1,159 | 76 |

Fuente: Secretaría de Hacienda. Dirección General de Planeación Participativa e Información Estratégica /Secretaría Técnica del COESPO. Con datos de los Registros Administrativos, Estadísticas Vitales de Natalidad, INEGI.

3.2.3 Cobertura en servicios de salud

De acuerdo al Censo de Población y Vivienda 2020 el 71% de la población se encontraba afiliada a alguna institución de seguridad social.

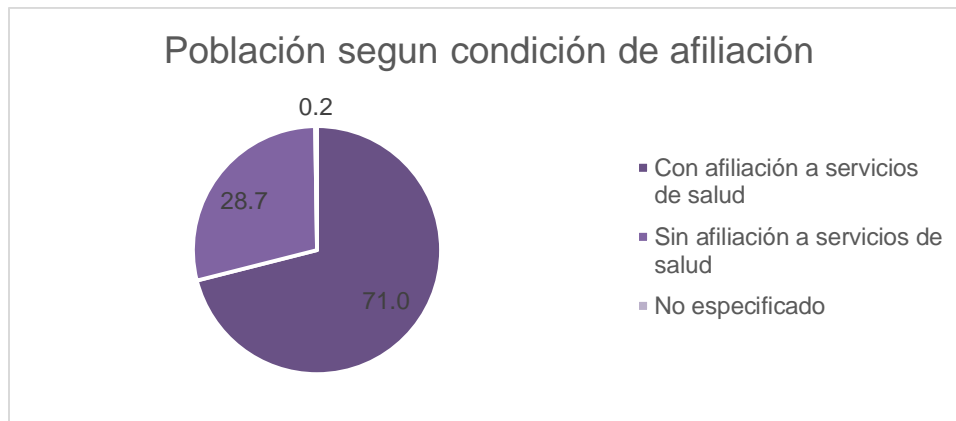

Fuente: Secretaría de Hacienda. Dirección General de Planeación Participativa e Información Estratégica /Secretaría Técnica del COESPO. Con datos de los Registros Administrativos, Estadísticas Vitales de Natalidad, INEGI.

Respecto a la institución en la cual se encuentra afiliada la población, el 60.6% se encuentra afiliada al IMSS, el 22.3% al Seguro Popular o para una Nueva Generación (Siglo XXI) o Instituto de Salud para el Bienestar, el 11% al ISSSTE y el resto en otras instituciones

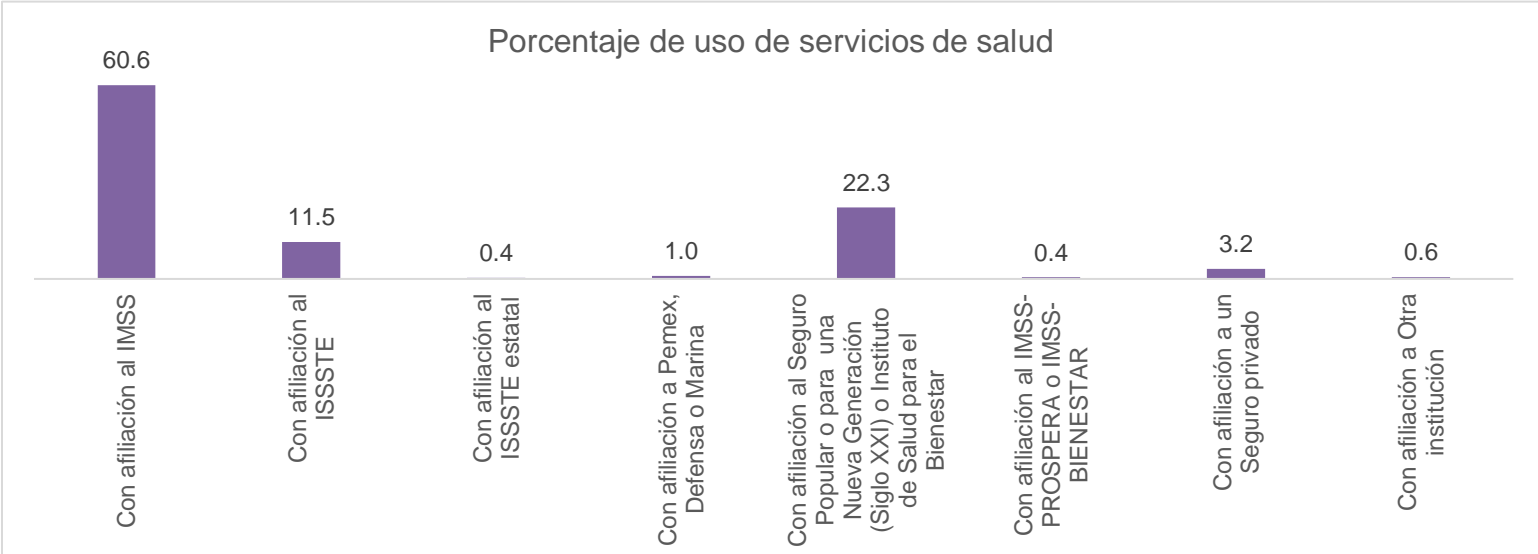

Fuente: Secretaría de Hacienda. Dirección General de Planeación Participativa e Información Estratégica /Secretaría Técnica del COESPO. Con datos de los Registros Administrativos, Estadísticas Vitales de Natalidad, INEGI.

3.3 Vivienda

Por otra parte, para 2020 se registraron 114,442 viviendas particulares habitadas, teniendo un promedio de habitantes por vivienda de 3.2 personas. Cabe mencionar que el municipio de Cuernavaca tiene 20.4 % de las viviendas particulares del estado de Morelos.

Las viviendas particulares se clasifican en: casa única en el terreno, casa que comparte terreno con otra(s), casa dúplex, departamento en edificio, vivienda en vecindad o cuartería y vivienda en cuarto de azotea de un edificio. De acuerdo a esta clasificación, 60.2% son casa única en el terreno, 27.7% casa que comparte terreno con otra(s), 8 % en departamento en edificio. La mayor parte de las viviendas particulares son casas.

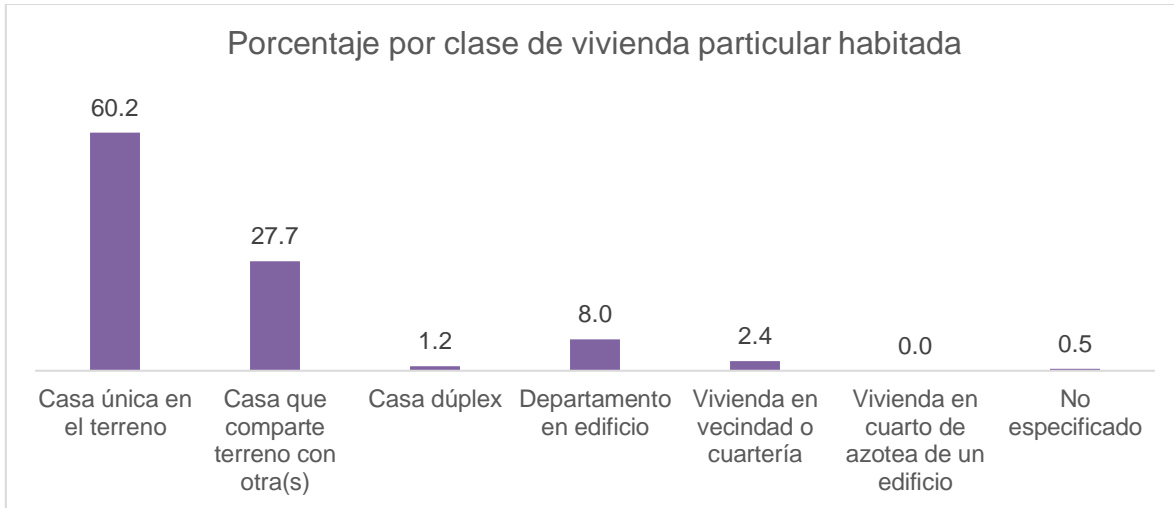

Fuente: Secretaría de Hacienda. Dirección General de Planeación Participativa e Información Estratégica /Secretaría Técnica del COESPO. Con datos del Censo Nacional de Población y Vivienda 2020, INEGI.

En lo que se refiere a los servicios básicos de la vivienda 99.8% cuenta con energía eléctrica, 98.9% con disponibilidad de agua, 99.7% disponen de excusado y 99.6% con drenaje.

Por otra parte, sólo 1.2% de las viviendas tienen piso de tierra, mientras que 98.8% poseen piso firme o recubierto con algún material específico.

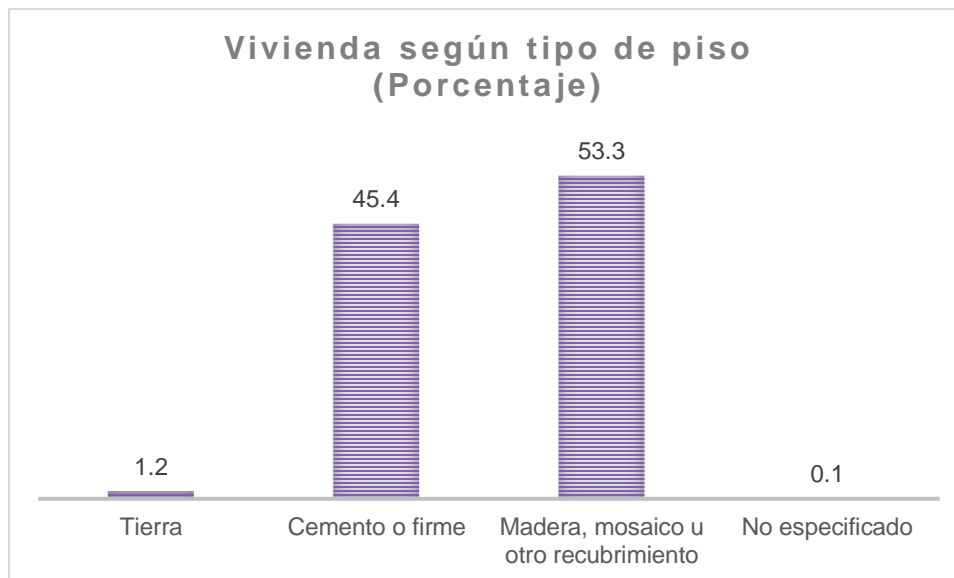

Fuente: Secretaría de Hacienda. Dirección General de Planeación Participativa e Información Estratégica /Secretaría Técnica del COESPO. Con datos del Censo Nacional de Población y Vivienda 2020, INEGI.

4. Pobreza y carencias sociales

De acuerdo a los datos del Consejo Nacional de Evaluación de la Política de Desarrollo Social (CONEVAL) 2018 a nivel estatal el 50.8% se encuentra en situación de pobreza, sólo el 7.4 % está en pobreza extrema

| Indicadores | Porcentaje | | | | | |
|---|------------|------|------|------|------|------|
| | 2008 | 2010 | 2012 | 2014 | 2016 | 2018 |
| Pobreza | | | | | | |
| Población en situación de pobreza | 48.8 | 43.2 | 45.5 | 52.3 | 49.5 | 50.8 |
| Población en situación de pobreza moderada | 40.1 | 36.3 | 39.1 | 44.4 | 43.6 | 43.4 |
| Población en situación de pobreza extrema | 8.7 | 6.9 | 6.3 | 7.9 | 5.9 | 7.4 |
| Población vulnerable por carencias sociales | 34.1 | 33.6 | 32.0 | 25.7 | 24.4 | 29.4 |

Fuente: Estimaciones del CONEVAL con base en el MCS-ENIGH 2010, la muestra del Censo de Población y Vivienda 2010, el Modelo Estadístico 2015 para la continuidad del MCS-ENIGH, la Encuesta Intercensal 2015, el Modelo Estadístico 2020 para la continuidad del MCS-ENIGH y la muestra del Censo de Población y Vivienda 2020.

El 29.4 % de la población es vulnerable por carencias sociales, es decir, presenta algún tipo de carencia en rezago educativo, acceso a los servicios de salud, acceso a la seguridad social, calidad y espacio de la vivienda, acceso a los servicios básicos en la vivienda y acceso a la alimentación.

| Indicadores de carencia social | Porcentaje | | | | | |
|--|------------|------|------|------|------|------|
| | 2008 | 2010 | 2012 | 2014 | 2016 | 2018 |
| Población vulnerable por carencias sociales | 34.1 | 33.6 | 32.0 | 25.7 | 24.4 | 29.4 |
| Rezago educativo | 21.6 | 19.3 | 19.2 | 16.6 | 16.4 | 16.9 |
| Carencia por acceso a los servicios de salud | 38.4 | 29.9 | 22.3 | 16.6 | 15.0 | 16.8 |
| Carencia por acceso a la seguridad social | 72.3 | 64.6 | 64.4 | 66.2 | 62.1 | 66.5 |
| Carencia por calidad y espacios de la vivienda | 15.8 | 15.7 | 14.8 | 13.4 | 10.9 | 11.3 |
| Carencia por acceso a los servicios básicos en la vivienda | 22.8 | 20.6 | 18.6 | 24.6 | 17.0 | 19.9 |
| Carencia por acceso a la alimentación | 25.0 | 22.0 | 30.7 | 26.9 | 19.5 | 24.6 |

Fuente: Estimaciones del CONEVAL con base en el MCS-ENIGH 2010, la muestra del Censo de Población y Vivienda 2010, el Modelo Estadístico 2015 para la continuidad del MCS-ENIGH, la Encuesta Intercensal 2015, el Modelo Estadístico 2020 para la continuidad del MCS-ENIGH y la muestra del Censo de Población y Vivienda 2020.

A nivel municipal los datos más recientes son correspondientes al año 2020 en base al Consejo Nacional de Evaluación de la Política de Desarrollo Social (CONEVAL).

| Indicadores | Porcentaje | | |
|---|------------|------|------|
| | 2010 | 2015 | 2020 |
| Pobreza | | | |
| Población en situación de pobreza | 26.1 | 31.9 | 37.3 |
| Población en situación de pobreza moderada | 24.2 | 28.2 | 32.8 |
| Población en situación de pobreza extrema | 2.0 | 3.7 | 4.4 |
| Población vulnerable por carencias sociales | 38.8 | 30.3 | 27.0 |

Fuente: Estimaciones del CONEVAL con base en el MCS-ENIGH 2010, la muestra del Censo de Población y Vivienda 2010, el Modelo Estadístico 2015 para la continuidad del MCS-ENIGH, la Encuesta Intercensal 2015, el Modelo Estadístico 2020 para la continuidad del MCS-ENIGH y la muestra del Censo de Población y Vivienda 2020.

| Indicadores de carencia social | Porcentaje | | |
|--|------------|------|------|
| | 2010 | 2015 | 2020 |
| Población vulnerable por carencias sociales | 38.8 | 30.3 | 27.0 |
| Rezago educativo | 13.0 | 10.3 | 9.2 |
| Carencia por acceso a los servicios de salud | 27.9 | 18.6 | 33.0 |
| Carencia por acceso a la seguridad social | 50.4 | 47.5 | 50.4 |
| Carencia por calidad y espacios de la vivienda | 8.1 | 7.5 | 5.1 |
| Carencia por acceso a los servicios básicos en la vivienda | 10.4 | 8.1 | 5.8 |
| Carencia por acceso a la alimentación | 14.9 | 21.2 | 17.6 |

Fuente: Estimaciones del CONEVAL con base en el MCS-ENIGH 2010, la muestra del Censo de Población y Vivienda 2010, el Modelo Estadístico 2015 para la continuidad del MCS-ENIGH, la Encuesta Intercensal 2015, el Modelo Estadístico 2020 para la continuidad del MCS-ENIGH y la muestra del Censo de Población y Vivienda 2020.

5. Índice de Marginación

Para 2020 en base a los datos reportados por el Consejo Nacional de Población quien es el órgano facultado para emitir los resultados referentes al índice de marginación, el municipio de Cuernavaca tiene un índice de marginación de 59.83 lo que indica que se ubica en un grado de marginación Muy bajo. A nivel estatal, Cuernavaca ocupa el lugar 36 con referencia a este índice y el 2 404 a nivel nacional.

Para 2020 existen 56 localidades en el municipio de Cuernavaca.

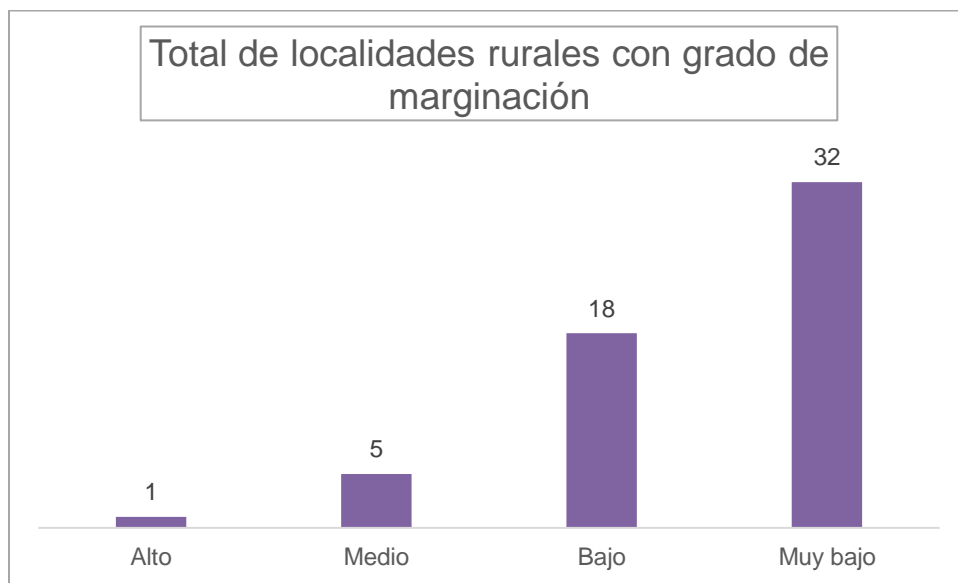

Fuente: Índices de marginación 2020/ Estimaciones del CONAPO con base en el INEGI, Censo de Población y Vivienda 2020.

| Nombre de la localidad | Índice de marginación a nivel localidad, 2020 | Grado de marginación a nivel localidad, 2020 | Índice de marginación normalizado a nivel localidad, 2020 |
|---|---|--|---|
| Loma del Cerrado | 15.4813508 | Alto | 0.59131023 |
| La Carpa | 19.4555768 | Medio | 0.7431058 |
| Loma de Popotla | 19.8160236 | | 0.75687306 |
| El Paraíso | 20.3013847 | | 0.77541143 |
| Rancho los Ciruelos | 20.3428322 | | 0.77699452 |
| El Cerrito (Cuautenco) | 20.4519466 | | 0.78116214 |
| Campo el Alambrado | 21.3262655 | | Bajo |
| Entronque de Huitzilac | 21.5504627 | 0.82311997 | |
| Tlachichilpa | 21.7300112 | 0.82997782 | |
| Las Minas (Las Minas del Tecolote) | 21.7932916 | 0.83239482 | |
| Colonia Ocotitla | 22.0183381 | 0.84099047 | |
| Los Ailes | 22.0197359 | 0.84104386 | |
| Ampliación la Cruz (Ampliación los Ramos) | 22.0984647 | 0.8440509 | |
| Santa María | 22.252653 | 0.84994013 | |
| Loma de los Amates (Loma de la Lagunilla) | 22.4493061 | 0.85745129 | |
| Nueva Jerusalén | 22.6087157 | 0.86353994 | |
| La Cañada de Chalchihuapan | 22.6455956 | 0.86494857 | |
| Colonia San Miguel Apatlaco | 22.6693338 | 0.86585525 | |
| Buenavista del Monte | 22.679454 | 0.86624179 | |
| Colonia Santa Elena de la Cruz | 22.7388654 | 0.86851101 | |
| El Cebadal | 22.8740269 | 0.8736735 | |
| Colonia las Flores | 22.9696065 | 0.87732417 | |
| Colonia Tenochtitlan | 22.9803411 | 0.87773417 | |
| El Alambrado | 23.0162748 | 0.87910666 | |
| La Unión | 23.0394588 | 0.87999218 | |
| Los Potreritos | 23.0879053 | 0.88184259 | |
| Colonia Unidad Deportiva | 23.2011684 | 0.88616868 | |
| Jardines del Edén | 23.3017579 | 0.89001069 | |
| Colonia Bosques de la Florida | 23.3647064 | 0.89241501 | |
| Colonia Milpillas | 23.4549315 | Muy bajo | 0.89586116 |
| Colonia Nueva Santa María | 23.7071242 | | 0.90549366 |
| Colonia el Mirador | 23.7339331 | | 0.90651762 |
| Tlaltecúhuitl | 23.7629588 | | 0.90762626 |
| Colonia los Cerritos | 23.8541432 | | 0.91110905 |
| Fraccionamiento Universo | 23.8922887 | | 0.91256602 |
| Colonia Cuauhtémoc | 23.9258257 | | 0.91384696 |

| | | |
|--|------------|------------|
| Los Limones | 23.9636795 | 0.91529279 |
| Loma del Tzompantle | 23.9707371 | 0.91556235 |
| Lomas Verdes de Ahuatepec | 23.9722796 | 0.91562127 |
| Villa Santiago | 23.9912395 | 0.91634544 |
| Cerritos de García | 24.0368353 | 0.91808697 |
| Colonia los Papayos | 24.074766 | 0.91953574 |
| Colonia Alarcón | 24.0995218 | 0.92048128 |
| Lomas de Chamilpa | 24.5357345 | 0.93714243 |
| Colonia Rodolfo López de Nava (Los Naranjos) | 24.6344467 | 0.94091274 |
| Colonia México Lindo | 24.6574279 | 0.94179051 |
| Colonia el Copalito | 24.7154335 | 0.94400603 |
| Colonia Paraíso | 24.7281643 | 0.94449229 |
| Cuernavaca | 24.744874 | 0.94513051 |
| Colonia Rancho Alegre (Kilómetro 7.5) | 24.7775977 | 0.9463804 |
| La Cañada | 24.8400397 | 0.94876537 |
| Colonia Lomas de la Herradura | 24.8695695 | 0.94989326 |
| Lomas de Ahuatepec | 24.9894785 | 0.95447318 |
| Colonia Jardines de Zoquipa | 25.0086452 | 0.95520526 |
| Colonia San Antonio del Jagüey | 25.0316151 | 0.95608259 |
| Fraccionamiento Lomas de Ahuatlán | 25.5898594 | 0.97740473 |

Fuente: Índices de marginación 2020/ Estimaciones del CONAPO con base en el INEGI, Censo de Población y Vivienda 2020.

MAPA 5. Índice de Marginación

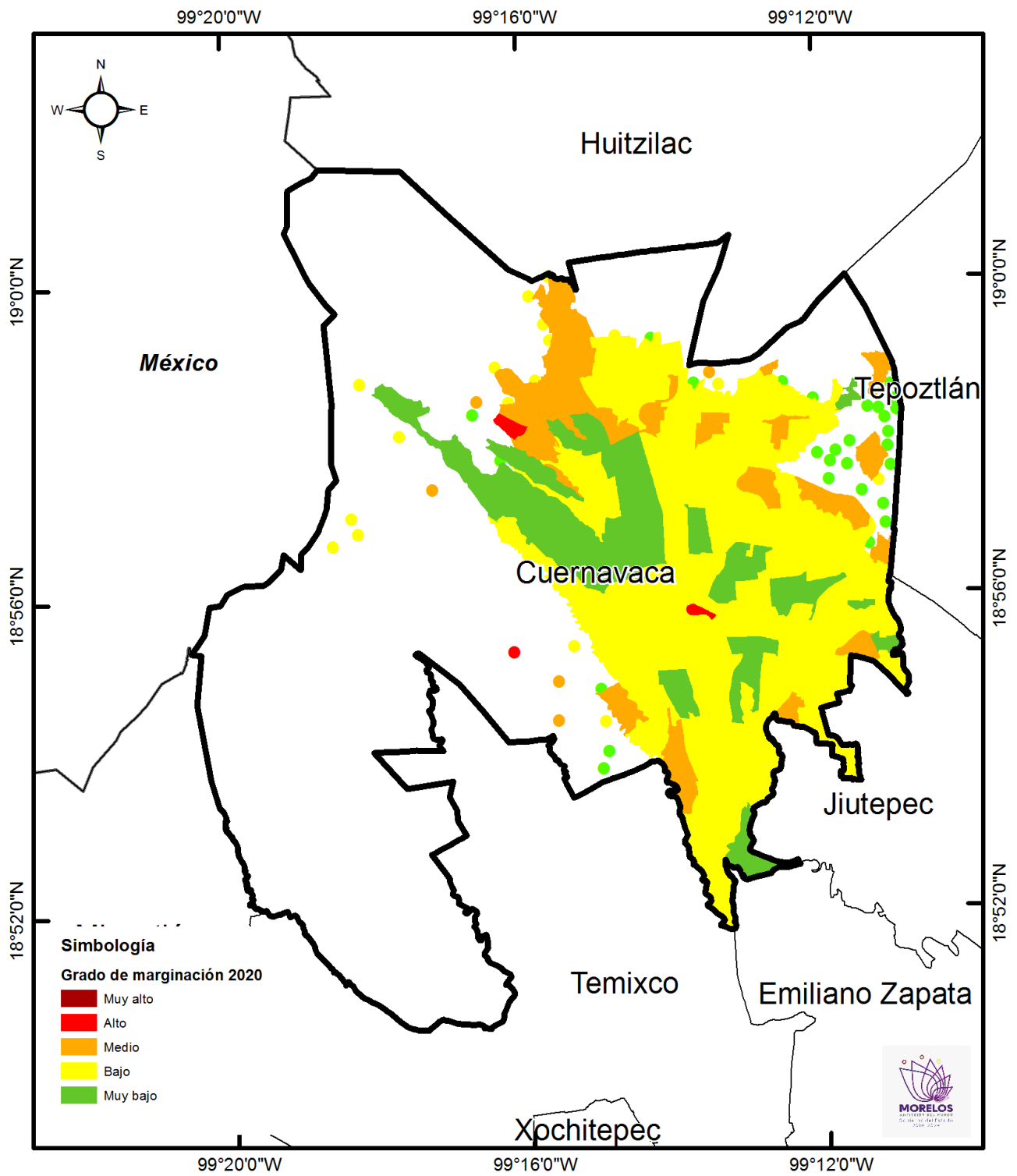

Fuente: Secretaría de Hacienda. Dirección General de Planeación Participativa e Información Estratégica. Con datos de Índices de Marginación 2020, del Consejo Nacional de Población.

6. Índice de Desarrollo Humano

En 2010 México se ubica como país de alto desarrollo humano con un Índice de Desarrollo Humano (IDH) de 0.739, mientras que el estado de Morelos ocupa el lugar 13 a nivel nacional con IDH de 0.7449, Cuernavaca presento el índice de desarrollo humano muy alto en Morelos, con un IDH de 0.828.

En los indicadores que conforman el IDH encontramos 10.977 en años promedio de escolaridad, 14.295 en años esperados de escolarización, 24622.065 en ingreso per cápita anual (dólares PPC), 13.178 tasa de mortalidad infantil, 0.834 índice de educación, 0.789 índice de ingreso y 0.862 índice de salud.

MAPA 6. Índice de Desarrollo Humano

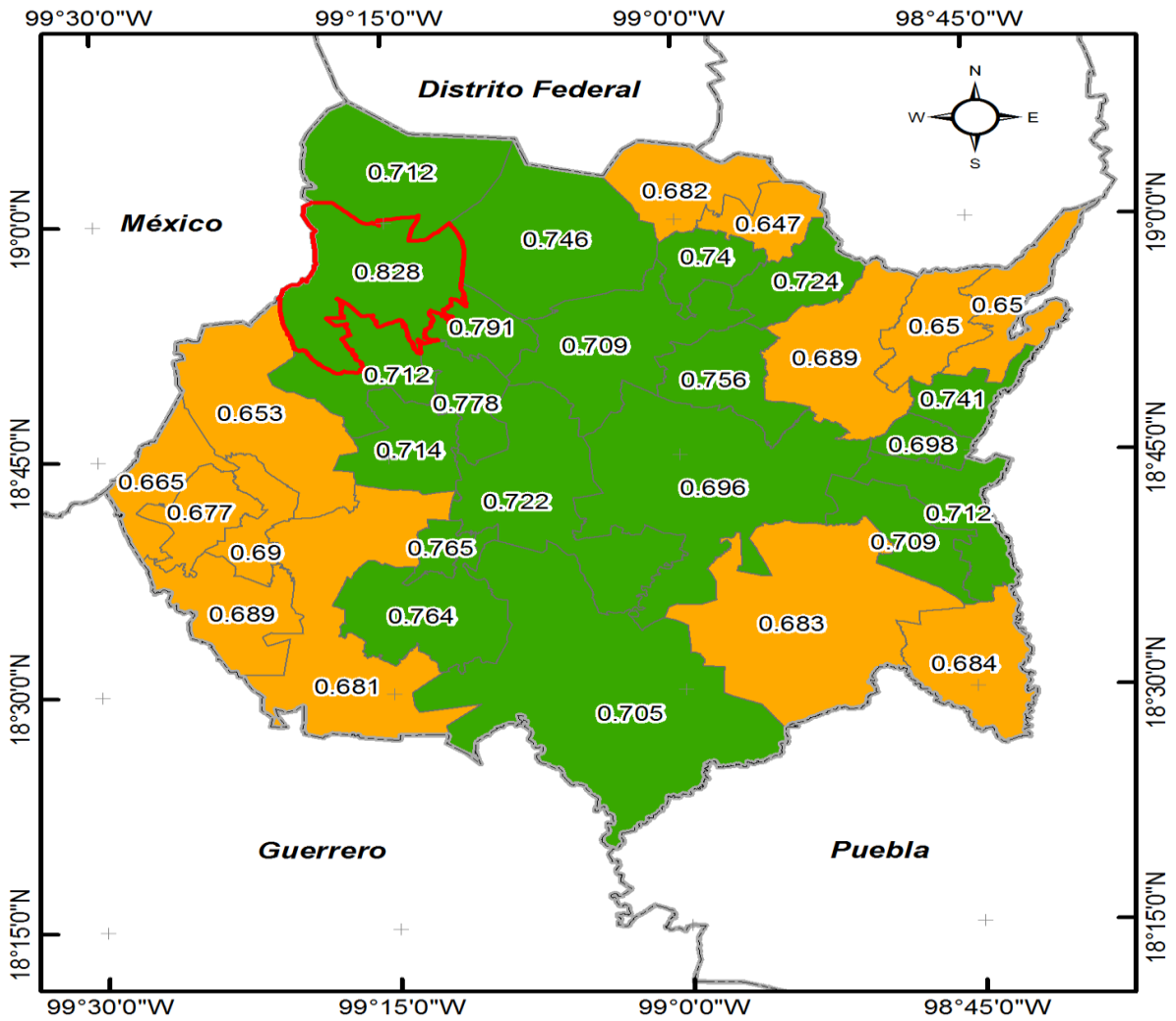

Simbología

Nivel de Índice de Desarrollo Humano (IDH) 2010

- 0.361848 - 0.590096 Bajo
- 0.590097 - 0.644855 Medio
- 0.644856 - 0.696213 Alto
- 0.696214 - 0.827597 Muy Alto

Fuente: Secretaría de Hacienda. Dirección General de Información Estratégica. Con datos de Oficina de Investigación en Desarrollo Humano, PNUD, México.

7. Aspectos económicos

La población económicamente activa, se considera a las personas en edad de trabajar que tuvieron vínculo con la actividad económica o que buscaron en la semana de referencia, por lo que se encontraban ocupadas o desocupadas.

En Cuernavaca la población económicamente activa asciende a 203,425 personas que representa un 64% de la población de 12 años y más, distribuida en 94,719 población femenina que representa 47% y 108,706 población masculina que representa 53% de la población económicamente activa.

Por otra parte, el resto de la población no económicamente activa y mayor de 12 años presenta las siguientes características:

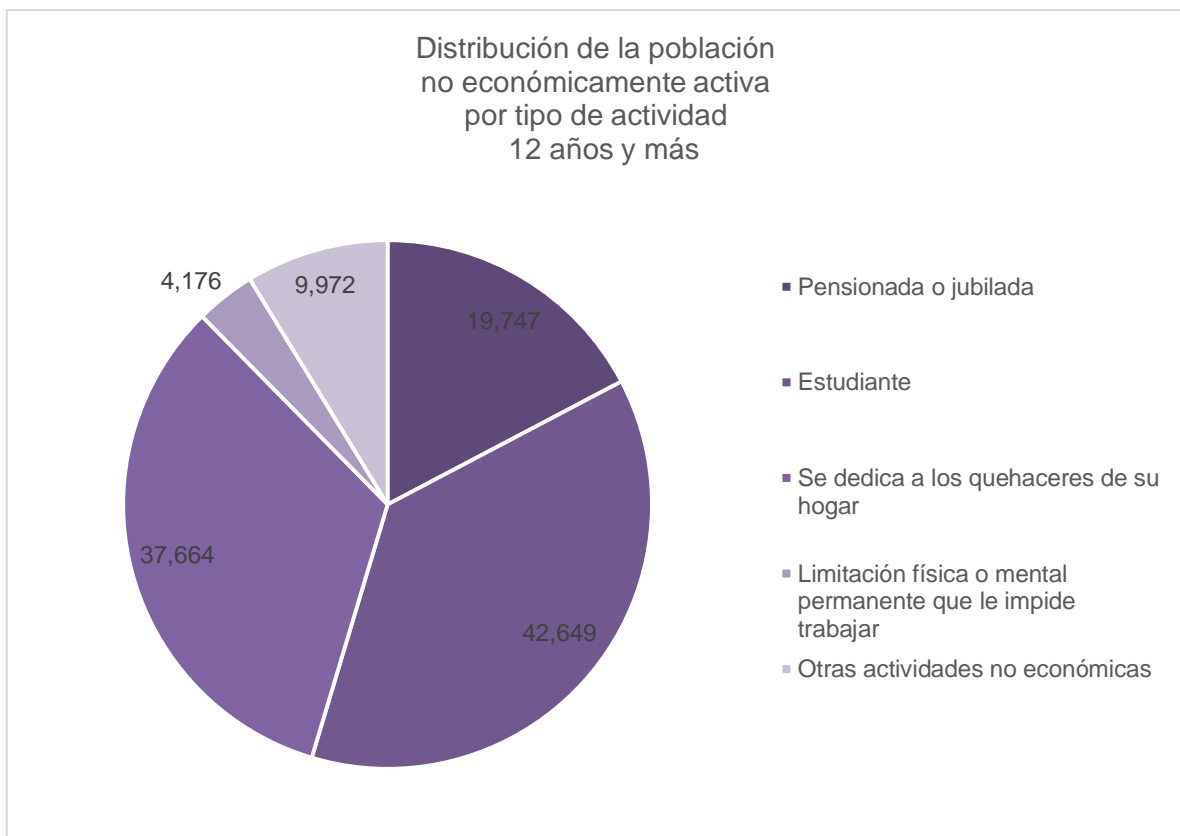

Fuente: Censos Económicos 2019/Sistema Automatizado de Información Censal (SAIC).INEGI

De acuerdo a los resultados definitivos del Censo Económico 2019, publicados por el INEGI, en el municipio hay 22,836 unidades económicas, que representan 24% del total en el estado.

| Descripción | Total |
|------------------------------|-----------|
| Unidades económicas (UE) | 22,836 |
| Personal ocupado (PO) | 116,820 |
| Remuneraciones (REM) | 6787.185 |
| Producción bruta total (PBT) | 50724.53 |
| Activos fijos (AF) | 22483.995 |

Fuente: Censos Económicos 2019/Sistema Automatizado de Información Censal (SAIC).INEGI

El municipio ocupa el lugar 1, aportando 24% de unidades económicas del total en la entidad federativa.

| Actividades económicas, 2019. | |
|--|---------------|
| Agricultura, cría y explotación de animales, aprovechamiento forestal, pesca y caza. | 2 |
| Minería. | 1 |
| Generación, transmisión, distribución y comercialización de energía eléctrica, suministro de agua y de gas natural por ductos al consumidor final. | 3 |
| Construcción. | 116 |
| Industrias manufactureras. | 1,599 |
| Comercio. | 10,342 |
| Transportes, correos y almacenamiento. | 59 |
| Información en medios masivos. | 71 |
| Servicios. | 10,643 |
| Total | 22,836 |

Fuente: Censos Económicos 2019/Sistema Automatizado de Información Censal (SAIC).INEGI

Las tres principales actividades que destacan son servicios 46.61 %, comercio 45.29%, industrias y manufacturas 7% y el resto 1.1%.

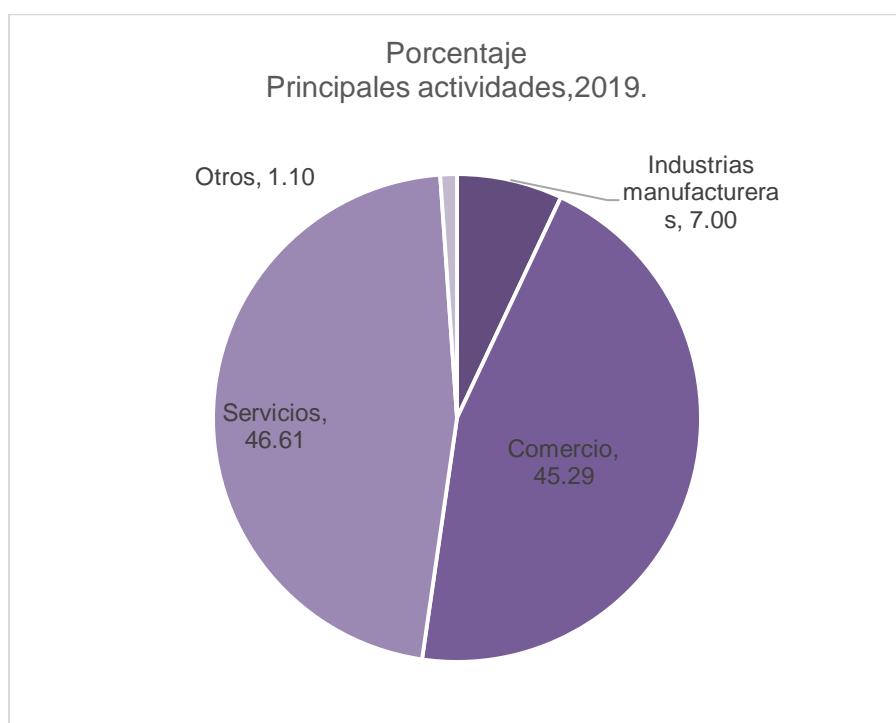

Fuente: Censos Económicos 2019/Sistema Automatizado de Información Censal (SAIC).INEGI

En el municipio se ubican 10,342 unidades económicas que se dedican al comercio, ocupando a 37,507 personas.

| Descripción | Total | |
|------------------------------|------------|-----------|
| Unidades económicas | 10,342 | Unidades |
| Personal ocupado | 37,507 | Personas |
| Remuneraciones | 1,575,532 | Mil pesos |
| Producción bruta total | 14,813,733 | Mil pesos |
| Activos fijos | 6,866,123 | Mil pesos |
| Personas ocupadas por unidad | 4 | Personas |
| Remuneraciones por persona | 95 | Mil pesos |
| Producción bruta total por | 1,432 | Mil pesos |

Fuente: Censos Económicos 2019/Sistema Automatizado de Información Censal (SAIC).INEGI

En cuanto a la actividad de servicios hay 62,617 personas que se dedican a prestar servicios, con un total de 10,643 unidades económicas.

| Descripción | Total | |
|--|------------|-----------|
| Unidades económicas | 10,643 | Unidades |
| Personal ocupado | 62,617 | Personas |
| Remuneraciones | 3,463,981 | Mil pesos |
| Producción bruta total | 17,858,124 | Mil pesos |
| Activos fijos | 8,571,947 | Mil pesos |
| Personas ocupadas por unidad económica | 6 | Personas |
| Remuneraciones por persona remunerada | 87 | Mil pesos |
| Producción bruta total por establecimiento | 1,678 | Mil pesos |

Fuente: Censos Económicos 2019/Sistema Automatizado de Información Censal (SAIC).INEGI

Respecto a la actividad de manufacturas hay 1,599 unidades económicas con 10,301 personas ocupadas.

| Descripción | Total | |
|--|------------|-----------|
| Unidades económicas | 1,599 | Unidades |
| Personal ocupado | 10,301 | Personas |
| Remuneraciones | 1,355,236 | Mil pesos |
| Producción bruta total | 14,127,744 | Mil pesos |
| Activos fijos | 5,867,053 | Mil pesos |
| Personas ocupadas por unidad económica | 6 | Personas |
| Remuneraciones por persona remunerada | 184 | Mil pesos |
| Producción bruta total por establecimiento | 8,835 | Mil pesos |

Fuente: Censos Económicos 2019/Sistema Automatizado de Información Censal (SAIC).INEGI

8. Educación

En el municipio se cumple con el derecho de los niños, jóvenes y adultos, a tener educación. Los siguientes datos son proporcionados por el Instituto de la Educación Básica del Estado de Morelos (IEBEM).

| NIVEL | TOTAL ALUMNOS | TOTAL MUJERES | TOTAL HOMBRES | TOTAL DOCENTES | ESCUELAS | ABSORCIÓN |
|------------|---------------|---------------|---------------|----------------|----------|-----------|
| INICIAL | 1494 | 722 | 772 | 502 | 83 | |
| PREESCOLAR | 11014 | 5476 | 5538 | 1047 | 287 | |
| PRIMARIA | 36988 | 18242 | 18746 | 2526 | 258 | 105.12 |
| SECUNDARIA | 19147 | 9676 | 9471 | 1854 | 130 | 97.92 |

Fuente: Instituto de la Educación Básica del Estado de Morelos.

9. Etnicidad

En Morelos de acuerdo al Censo de Población y Vivienda 2020, hay 38,110 personas mayores de 3 años de edad que hablan alguna lengua indígena. Lo que representa el 2% de la población total de la entidad.

Las lenguas indígenas más habladas en esta entidad son:

| Lengua indígena | Número de hablantes 2010 | Número de hablantes 2020 |
|-----------------|--------------------------|--------------------------|
| Náhuatl | 19,509 | 24,617 |
| Mixteco | 5,517 | 7,230 |
| Tlapaneco | 1,531 | 2,467 |
| Zapoteco | 608 | 722 |

Fuente: INEGI. Censo de Población y Vivienda 2020.

+

Cuernavaca tiene 4,751 personas hablantes de lengua indígena lo que representa el 1.3% del total de la población del municipio de Cuernavaca.

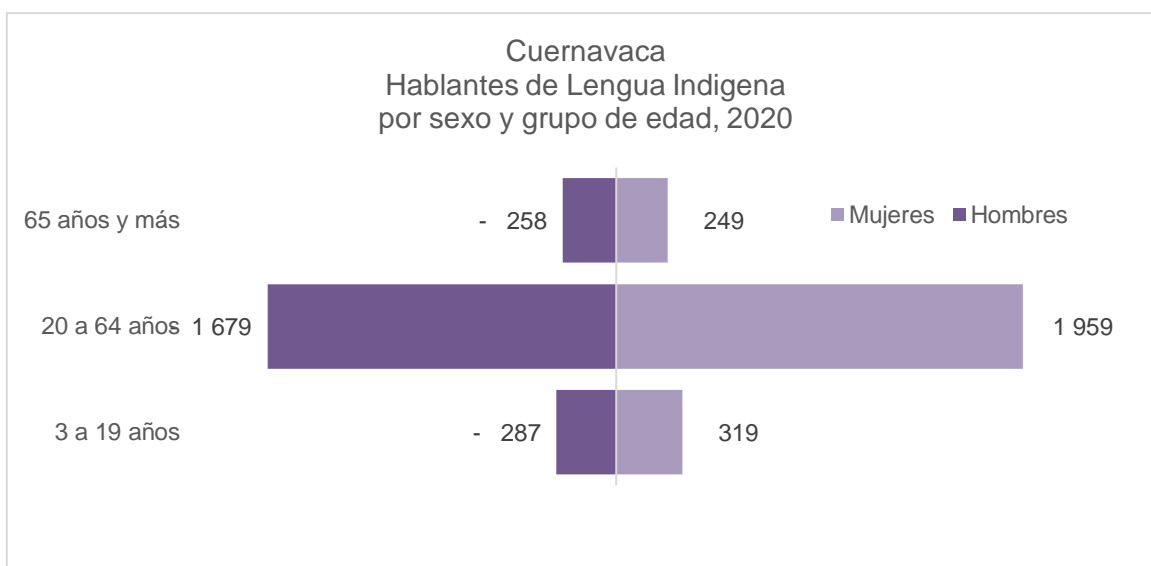

Fuente: INEGI. Censo de Población y Vivienda 2020.

| HABLANTES DE LENGUA INDIGENA | | | | NO HABLANTES DEN LENGUA INDIGENA | | |
|------------------------------|-----|-------|---------|----------------------------------|---------|-------|
| | % | Total | | | % | Total |
| Total | 1.3 | 4 751 | Total | 98.5 | 359 328 | |
| Hombres | 0.6 | 2,224 | Hombres | 46.4 | 169,129 | |
| Mujeres | 0.7 | 2,527 | Mujeres | 52.1 | 190,199 | |

Fuente: INEGI. Censo de Población y Vivienda 2020.

10. Población que se auto reconoce afromexicana o afrodescendiente.

En Morelos hay 38,331 personas que se auto reconoce afromexicana o afrodescendiente, representando el 1.9% de la población, de los cuales el 47.2 % son hombres y el 50.7% son mujeres.

Respecto al municipio de Cuernavaca del total de su población el 2.6% (9,811 personas) se considera afrodescendiente, teniendo mayor representatividad las mujeres con 1.4%.

| POBLACIÓN QUE SE RECONOCE AFRODESCENDIENTE | | |  | POBLACIÓN QUE NO SE RECONOCE AFRODESCENDIENTE | | |
|--|-----|-------|---|---|---------|-------|
| Cuernavaca | % | Total | | Cuernavaca | % | Total |
| Total | 2.6 | 9,811 | Total | 97.1 | 367,689 | |
| Hombres | 1.2 | 4,637 | Hombres | 45.9 | 173,636 | |
| Mujeres | 1.4 | 5,174 | Mujeres | 51.3 | 194,053 | |

Fuente: INEGI. Censo de Población y Vivienda 2020.

11. Seguridad

En 2020 se denunciaron 14,472 delitos, respecto a 2019 hubo un decrecimiento de 1.4%.

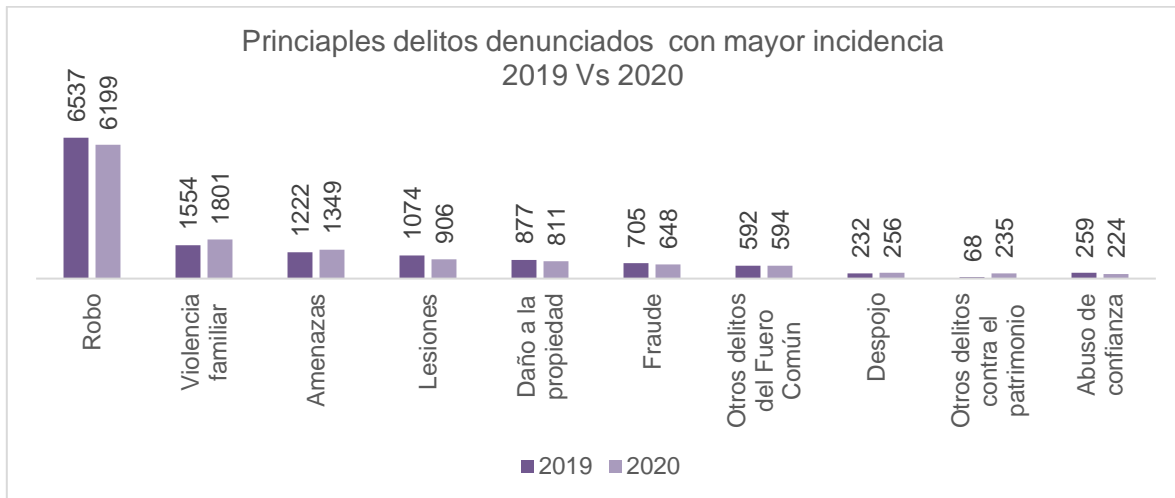

Fuente: Incidencia Delictiva del Fuero Común Municipal, Secretariado ejecutivo del Sistema Nacional de Seguridad Pública

| Otros delitos denunciados: | 2019 | 2020 |
|--|------|------|
| Otros delitos que atentan contra la vida y la integridad corporal | 191 | 194 |
| Homicidio | 218 | 192 |
| Narcomenudeo | 220 | 168 |
| Abuso sexual | 151 | 133 |
| Otros delitos contra la familia | 95 | 129 |
| Violación simple | 119 | 119 |
| Allanamiento de morada | 78 | 84 |
| Falsificación | 128 | 83 |
| Incumplimiento de obligaciones de asistencia familiar | 93 | 77 |
| Otros delitos que atentan contra la libertad personal | 81 | 69 |
| Falsedad | 35 | 45 |
| Delitos cometidos por servidores públicos | 32 | 29 |
| Extorsión | 31 | 29 |
| Otros delitos que atentan contra la libertad y la seguridad sexual | 17 | 16 |
| Acoso sexual | 9 | 15 |
| Corrupción de menores | 20 | 15 |
| Hostigamiento sexual | 14 | 14 |
| Otros delitos contra la sociedad | 8 | 8 |
| Aborto | 1 | 6 |
| Contra el medio ambiente | 1 | 6 |
| Secuestro | 11 | 6 |
| Feminicidio | 10 | 5 |
| Violación equiparada | 3 | 5 |
| Evasión de presos | 1 | 1 |
| Rapto | 1 | 1 |
| Electorales | 2 | 0 |
| Trata de personas | 1 | 0 |

Fuente: Incidencia Delictiva del Fuero Común Municipal, Secretariado ejecutivo del Sistema Nacional de Seguridad Pública

Elaboración:

Secretaría de Hacienda
Unidad de Planeación
Dirección General de Planeación Participativa
e Información Estratégica y
Secretaria Técnica del Consejo Estatal de Población

L.C. José Gerardo López Huérfano
Secretario de Hacienda

L.C. Enrique Antonio Núñez Rosas
Titular de la Unidad de Planeación

Lic. Juan José Herrasti Real
Director General de Planeación Participativa
e Información Estratégica y Secretario Técnico del
Consejo Estatal de Población

juan.herrasti@morelos.gob.mx

Teléfonos: 777 318 90 72 y 777 310 02 52



MORELOS

PODER EJECUTIVO